

近代中國史料叢刊續編第五十七輯  
沈雲龍主編

# 建設委員會公報

建設委員會編印

第十二期 民國十九年十二月

## 文海出版社

有限公司

印行

中華民國十九年十月出版

建設委員會  
報張人傑

第十期

總 理 遺 像

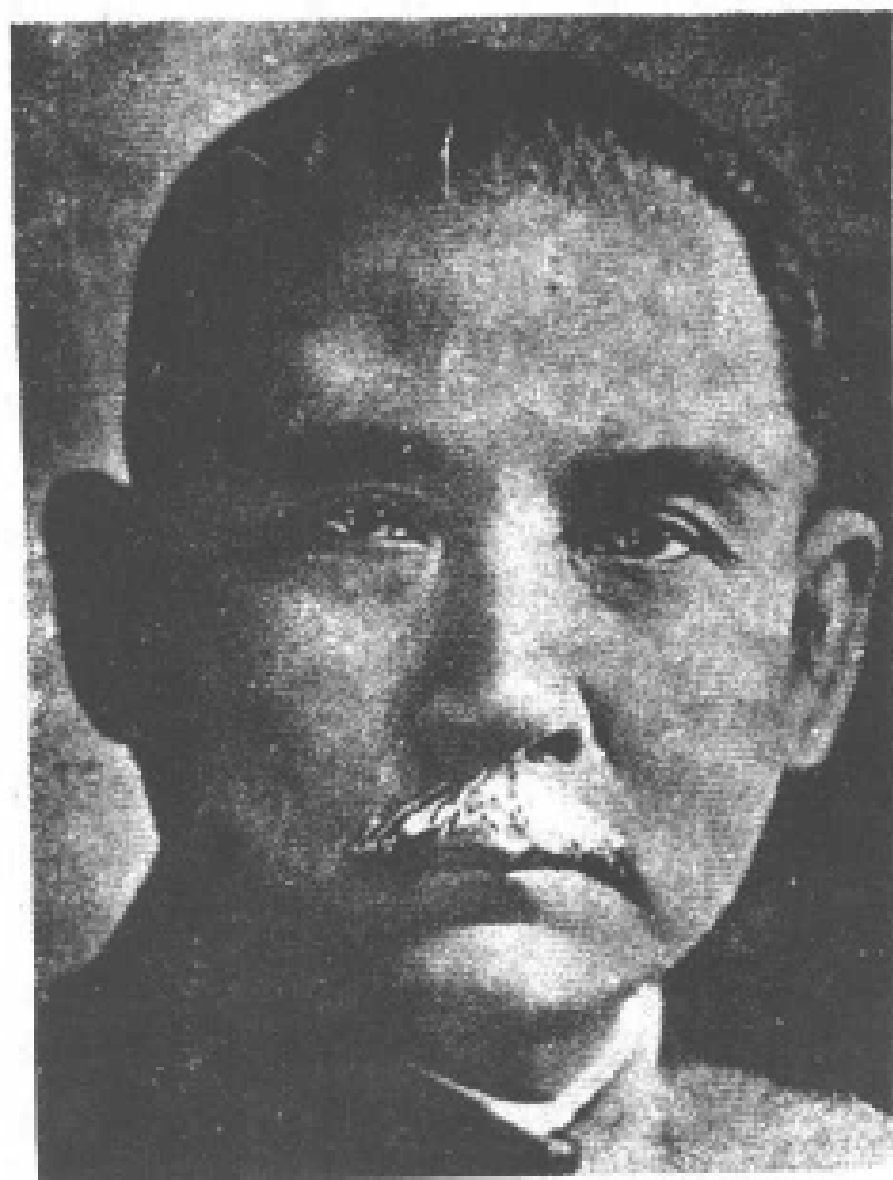

革 命 尚 未 成 功

同 志 仍 須 努 力

## 總 理 遺 囑

---

余致力國民革命凡四十年其目的在求中國之自由平等積四十年之經驗深知欲達到此目的必須喚起民衆及聯合世界上以平等待我之民族共同奮鬥

現在革命尙未成功凡我同志務須依照余所著建國方略建國大綱三民主義及第一次全國代表大會宣言繼續努力以求貫徹最近主張開國民會議及廢除不平等條約尤須於最短期間促其實現是所至囑

# 建設委員會公報第十期目錄

## 一 總理遺像

## 二 命令

行政院指令三件

建設委員會公布令二件

建設委員會任免令十七件

建設委員會訓令十二件

建設委員會指令十九件

## 三公牘

呈二件

咨十四件

函八件

代電一件

批六件

## 四法規

一 條

建設委員會首都電廠電熱營業章程

建設委員會電氣事業電壓週率及L規則

五 本會工作報告

六 各省建設要聞

七 附載

本會十九年九月份大事記

本會十九年九月份職員進退一覽表

# 命 令

## ▲行政院令

### 指令

行政院指令 第二五九五號

令建設委員會

呈復奉令會同核議江蘇省建設廳辦事細則一案檢同會議錄請鑒核由

呈件均悉查修正各點尙無不合已抄發原件令行江蘇省政府依照修正呈院核奪矣除分別指令外仰卽知照會議錄存此令

中華民國十九年九月四日

行政院指令 第二六六〇號

令建設委員會

呈字第一零五號呈送電氣事業電壓週率標準規則請鑒核備案並准以會令公布規定於

民國二十年一月一日實行由

命 令

呈件均悉所請應予照准仰即知照附件存此令

中華民國十九年九月十日

行政院指令 第二七四〇號

令建設委員會

呈為會同內政部請通令各省政府及交通部轉飭各縣政府及各郵局遷設雨量測站由  
呈及說明書均悉該部會擬於國內各處遍設雨量測驗站以資興辦水利事屬可行應予照准候令行  
交通部及各省政府轉飭各地郵務局及各縣政府遵照辦理可也仰即知照並轉咨內政部知照此令  
齊件存

中華民國十九年九月十九日

### ▲本會令

## 公布令

建設委員會公布令 第五五號

茲制定本會首都電廠電熱營業章程公布之此令

中華民國十九年九月一日

委員長張人傑



建設委員會公布令 第五七

茲制定電氣事業電壓週率標準規則公布之並規定於中華民國二十年一月一日起施行此令  
中華民國十九年九月十二日

委員長張人傑

任免令

建設委員會令 第九二三號

令設計委員錢 夔

一據呈懇辭職請予核准

二應予照准此令

中華民國十九年九月一日

委員長張人傑

建設委員會令 第九二三號

令科員程 度

一據呈久病不愈請准予辭

二所請應予照准此令

令 合

命 令

中華民國十九年九月二日

委員長張人傑

建設委員會令 第二二二號

令張愚真

茲委張愚真爲本會試用辦事員此令

中華民國十九年九月三日

委員長張人傑

建設委員會令 第二二二號

令設計委員張寶桐

茲據電氣處轉呈該員因事懇請辭職應予照准此令

中華民國十九年九月四日

委員長張人傑

建設委員會令 第九三四號

令技士周保淇

一據呈因事懇請辭職祈核准

二准予辭職此令

中華民國十九年九月六日

委員長張人傑

建設委員會令 第二一四號

令太湖水委會祕書長孫輔世

茲派該祕書長暫行兼代該會技術長此令

中華民國十九年九月九日

委員長張人傑

建設委員會令 第二一五號

令本會設計委員會余籍傳

茲派該員爲本會水利處總務科科长此令

中華民國十九年九月十日

委員長張人傑

建設委員會令 第二一六號

令技士蔡昌年

一據電氣處轉呈該技士因事請予辭職祈核准

二應予照准仰即知照此令

中華民國十九年九月十五日

委員長張人傑

建設委員會令 第二一七號

令陳德銘

茲委陳德銘為本會技士此令

中華民國十九年九月十五日

委員長張人傑

建設委員會令 第二一八號

令楊會鵬  
林純煦

茲委楊會鵬  
林純煦為本會工人訓練員此令

中華民國十九年九月十八日

委員長張人傑

建設委員會令 第二一九號

令本會科 學習會計員張迺建 員吳德齡

一據威電廠呈送該廠十八年度下半年期會計表冊所鑒核并派員赴該廠審查賬目  
二茲派該員等攜帶原送表冊前往該廠審查賬目除令知該廠外仰即遵照此令  
中華民國十九年九月二十三日

委員長張人傑

建設委員會令 第二二〇號

令太湖會測繪課長顧世楫

茲派該員兼代太湖流域水利委員會總務課課長此令  
中華民國十九年九月二十三日

委員長張人傑

建設委員會令 第九九四號

令本會科員駱茗重

一據呈因病請予開去本職俾資療養  
二所請應予照准此令

中華民國十九年九月二十三日

命 令

命 令

建設委員會令 第二二二號

委員長張人傑

令藍位仁

茲委藍位仁為本會工人訓練員此令

中華民國十九年九月二十五日

委員長張人傑

建設委員會令 第二二三號

令本會工人訓練員 楊會鵬  
林純煦

茲派該員為本會 首都電廠 工人訓練員此令  
長興礦局

中華民國十九年九月二十七日

委員長張人傑

建設委員會令 第二二三號

令 楊恩和  
闕家駱  
劉煥林

茲委該員爲本會辦事員此令

中華民國十九年九月三十日

委員長張人傑

建設委員會令 第二二四號

令本會總務處會計科副科長王國華

茲派該員爲本會統計規式委員會委員此令

中華民國十九年九月三十日

委員長張人傑

## 訓令

建設委員會訓令 第四七二號

令所屬各機關

一奉 行政院第三一三七號訓令奉 國民政府第四七八號訓令定自民國二十年一月一日爲公務員任用條例施行日期轉飭一體知照

二除分令外合行令仰該 一體知照此令

中華民國十九年九月二日

令

委員長張人傑

建設委員會訓令 第四七三號

令直轄各機關

- 一 查本會直轄各機關報銷有以發票或原經手人出具便條及各該機關支付憑證作為單據者均不足為收款之證明更不能為法律上之根據以致查詢追補簿書往還審核需時頗形困難
- 二 茲為便利報銷免除審核困難起見所有各該機關現金付出嗣後無論數目大小應一律取得收款人收據呈會報銷如係確無收據而僅有發票者收款人亦應在發票上簽收並蓋章證明以符法例
- 三 除分令外合行令仰該 即便遵照辦理此令

中華民國十九年九月二日

委員長張人傑

建設委員會訓令 第四八〇號

令本會水利處科長洪紳

- 一 派該員代表本會出席導淮委員會導淮工程計劃會議
- 一 案准導淮委員會第一八九號函囑遴派代表出席導淮工程計劃討論會議等由到會業以第四〇四號訓令派水利處張副處長自立徐技術長世大代表本會出席討論會議在案茲據水利處簽呈徐技術長因公離京擬請改派前來



三派該員填補徐技術長代表其缺除函導准委員會查照外合行令仰該員偕同張副處長準時出席會議並將會議詳細情形呈報爲要此令

四附抄發原報告書及簡章各一份

中華民國十九年九月六日

委員長張人傑

建設委員會訓令 第四九〇號

令太湖流域水利委員會

一准財政部賦字第一四六七三號咨復以准本會咨據該會呈請辦理龐山湖灌溉實驗場囑將江蘇沙田官產事務局一年來清理情形咨復核辦一案令據江蘇沙田官產局呈復情形並已飭從速查摺呈核請查照轉知

二合行抄發原咨令仰該會知照並着將與沙田官產事務局接洽情形詳細呈報爲要此令

三附抄財政部賦字第一四六七三號原咨一件

中華民國十九年九月十一日

委員長張人傑

附財政部咨 第一四六七三號

命 令

為齊復事前准

貴會第二五〇號咨以據太湖流域水利委員會呈請積極進行辦理廬山湖濬疏實驗場

屆為將江蘇沙田官產事務局一年來清理情形先行咨復核辦一案業經咨復並令飭該局遵照辦理去後旋據復稱查此案前奉鈞部訓令准建復委員會函據太湖流域水利委員會呈請撥款整理廬山湖田創辦農田水利模範場藉裕經費並發原圖到局當經轉飭太湖湖田分局趕速測量於十八年八月二十九日先行呈復同年十二月據該分局呈報吳江公民王祖堃等呈請組織廬山湖農墾委員會實施浚墾計劃附送會議錄一份又經據情轉報並函知太湖流域水利委員會接准函復俟提交大會討論再定辦法亦經報明在案茲奉前因復查該分局廬山湖測量工作業已告竣總計面積三萬四千餘畝湖成閘根分佈圖一幅地形分圖四十六幅正擬令飭現任分局長馬方英會商水利委員會按照通過計劃浚墾墾積進行至廬山湖田價原定每畝四元又附加地方教育等費一元前經呈報鈞部有案上年十二月該分局呈請提撥田價十分之五交水利委員會充作工費之用當因核案不符且既於正價內提撥五成其附收之一元作何辦法未據提及指令核議尚未復到除令催該分局迅速議復再行請示外合將一年來經過情形先行具文呈報仰祈鑒核轉咨等情到部當以測量工作雖已告竣而對於人民優待一節已否查辦清楚未據呈報無從核轉復經令飭查復去後茲據呈稱廬山湖測量工竣後即經召集測繪員積極進行一部分計算面積一部複製全部分圖手續繁瑣時期詳密未免轉瞬需時分局長不避酷暑朝夕督催行將告竣一俟復學完畢即與太湖流域水利委員會訂浚墾計劃定墾區域收價放領至復核言前任所擬辦法以提撥田價十分之五交水利委員會充作水利工程之用一節查放領太湖湖田提撥五成水利費早經核定遵辦在案現在既有成例可援而對於清理廬山湖湖田實已未便獨異廬山湖田價原定每畝四元本屬早准有案而五成水利費似亦宜仍照太湖湖田辦法較為適當以免口實又查附加水利教育等費每畝一元係屬地方行政教育早經定有成案也未便遽予減免其預繳證金改為一元係為領戶易於措繳促進墾墾起見由事務所出給收據尤取便捷之意似亦尚無不妥報部原案約可放棄一萬二千畝係將民田河道支流溝渠概括約言而言前任所稱一萬畝右左係為

實可放罪之數故與原報不符至於人民侵佔一節業經前令飭吳江事務所轉令登記在案惟須核與田單是否相符可實  
行查辦奉令前因除營務總辦詳計面積權全部分屬與太湖流域水利委員會訂定章程擬定整頓區域再行放領一面並先  
令飭吳江事務所迅即按照登記實行查辦外呈請該會等情前來除指令該會督促進行外理合據實轉呈仰祈鈞部鑒核先行轉  
咨查照等情據此除令飭從速查辦清楚呈候核轉外相應先行咨復仰希  
查照轉知爲荷此咨

建設委員會

財政部長宋子文

中華民國十九年九月九日

### 建設委員會訓令 第四九四號

#### 令各直轄機關

- 一 飭將在會計方面工作暨經手採辦人員各覓具妥實鋪保或保證書詳細審查限期呈會備案
- 二 關於各直轄機關出納採辦人員須具有股實鋪保或保證書業經於本年七月三十日通令遵照在案查凡在本會會計方面服務人員職責均重款據賬冊動關全局倘有差虞互相牽涉故無論現任與未來任用各員均各應有相當之保證以明責任合再重申前令仰該 迅將現在會計方面工作人員轉飭分別覓具妥實鋪保或保證書先經該 詳細審查限文到一個月內呈會備案其現行經手採辦事項暨將來遴委會計採辦兩項人員應一律遵此辦理除分令外仰即遵照此令

中華民國十九年九月十六日

電 令

建設委員會訓令 第四九七號

委員長張人傑

一 令檢送黃河實測地圖

令華北水利委員會

二 據水利處簽呈略稱前順直水利委員會曾組織踏勘測量隊測量鄭州黃河鐵橋起至濟南止一段黃河地形及橫斷面該項成績對於研究黃河問題具有參考之價值請令飭華北水利委員會查案呈送該項測量成績或清繪圖表備用等情前來

三 事關治理黃河徵集材料合行令仰該會查檢接收舊卷照送為要此令  
中華民國十九年九月十八日

委員長張人傑

建設委員會訓令 第四九九號

令威墅堰電廠

一 查該廠營業區域與武進電廠抵觸一案迭據該廠呈報會商劃區經過情形及會議記錄到會業經指令繼續進行協商在案惟查同一區域兩廠混合營業責任不明時起糾紛綫路錯縱尤多危險若不迅速劃分區域明定界限不獨兩廠立案事宜無從進行且於工程營業之設施人民安全之保障均有妨礙亟應早日解決

二除分令武進電廠遵辦外合再令仰該廠迅將繼續會議劃區情形及辦法呈送來會以憑核奪此令  
中華民國十九年九月二十二日

委員長張人傑

建設委員會訓令 第五〇〇號

令湖北建設廳

爲令行事案據沔陽新堤普新電燈公司呈略稱商公司被新堤實業公司攘奪電區強剪燈線劣紳高菊香等勒捐鉅款委員查報不公並臆陳困難情形懇嚴令建設廳負責執行前令秉公究辦等情到會查該公司呈訴實業公司違令開燈新堤商會非法勒捐兩案迭經本會令行黃陂縣長派員查復並經電令該廳飭縣制止各在案惟是電氣事業關係地方公用整理改良刻不容緩該公司所呈各點是否屬實合再檢發原呈令仰該廳詳加復核轉飭遵照至新堤商會張海峯等非法勒捐不獨妨害電業發展抑且違抗中央命令亟應嚴飭制止併仰查照前電從速處理具報並將原呈繳還此令

附發原呈一件

中華民國十九年九月二十二日

委員長張人傑

建設委員會訓令 第五〇二號

令

令本會設計委員兼水利處總務科科長余籍傳

一 檢發修正湘鄂湖江水利委員會預算書并派該員前往湖北省政府及湖北水利局接洽湘鄂湖江水利事宜

二 查湘鄂湖江水利一案前准湖北省政府咨開以准方委員達智提議所有鄂境測區由湖北水利局施測議決照辦等因到會當經本會咨復所有鄂境測區仍照原定計劃由湘鄂湖江水利委員會施測以資統籌并派該員前往接洽在案惟自該省政府變更前議後一切籌備即無從進行加以時日遷延金價日漲前擬之開辦費預算應購材料器具價目經切實調查比前增加約六千一百四十五元茲特將原擬之經常費預算再事修正彼此挹注尚有餘裕除分行外令仰該員即便前往湖北省政府湖北水利局分別接洽并催撥該省担負之開辦費以利進行仰即遵照辦理并將接洽情形具報爲要此令

三 附發修正湘鄂湖江水利委員會預算書一份

中華民國十九年九月二十三日

委員長張人傑

建設委員會訓令 第五〇六號

令湖南建設廳

一 修正湘鄂湖江水利委員會組織章程及經費預算令仰知照

二查籌辦疏浚湘鄂湖江及進行測量一案前經呈奉行政院令准並以訓令第二零零號檢發計劃派設計委員余籍傳前往該廳接洽續復以第一七九號咨請湖南省政府請撥開辦費一萬元各在案該項經費鄂湘兩省迄未照撥以致水利要政延未舉辦現受金貴銀賤影響前編經費預算臨時門購置各件超出原定價格甚巨爰將經常門儘量核減以資補救又前擬委員會組織亦有應行酌量修正之處除將湘鄂湖江水利委員會組織及經費預算修正分別咨令外

三合行檢同修正湘鄂湖江水利委員會組織章程及預算書令仰知照此令

四附發修正湘鄂湖江水利委員會組織章程及預算書各一份

中華民國十九年九月二十四日

委員長張人傑

建設委員會訓令 第五二二號

令各省建設廳

爲令行事查我國電氣事業所用機器多由外國輸入其所應用之電壓及週率悉依其本國之標準而定制度紛歧電廠用戶均感不便近由本會參考各國成規斟酌國內現狀製定電氣事業電壓週率標準規則五條呈奉

行政院令准以會令公布並定於民國二十年一月一日起施行在案除分咨各市政府并分令外合行檢發該項規則 份編訂經過報告書二冊令仰該廳分別存查佈告並轉發公營民營各電氣事業人

命 令

一體遵照辦理此令

附發規則 份報告書二册

中華民國十九年九月二十五日

委員長張人傑

建設委員會訓令 第五二二號

令太湖流域水利委員會

一准浙江省政府祕字第四六五號咨以據財建兩廳呈復浙西天目山蓋水庫測量暨運河測量進行情形請鑒核由復核無異請查酌辦理見覆

二抄發原咨令仰該會知照此令

三附抄原咨一件

中華民國十九年九月二十九日

委員長張人傑

## 指令

建設委員會指令 第九一四號

令首都電廠



- 一 據該廠擬訂電熱營業章程草案送請審核經本會審查修正業於本月 日以會令公布
- 二 合行檢發修正章程一份令仰該廠遵照此令
- 三 附發該廠電熱營業章程一份

中華民國十九年九月一日

委員長張人傑

建設委員會指令 第九二五號

令電氣處

一 據呈送該處分組研究會簡章請核准備案

二 察核所送分組研究會簡章尙無不合應准備案簡章存此令

中華民國十九年九月三日

委員長張人傑

建設委員會指令 第九二六號

令長興煤礦局

一 據呈報工務員盧謨辭職照准祈鑒核備案

二 呈悉准予備案此令

中華民國十九年九月三日

命 令

委員長張人傑

建設委員會指令 第九二九號

令湖北建設廳

呈一件爲呈復辦理沔陽新堤普新實業兩電燈公司糾紛一案情形并擬具意見祈鑒核

令 遵由

呈及附件均悉查所擬意見及限令普新公司改良十項尙屬可行仰卽轉飭遵照可也附件存此令

中華民國十九年九月五日

委員長張人傑

建設委員會指令 第九四〇號

令太湖流域水利委員會

一據呈據技術長莊秉權呈因從事咨詢工程師業務懇辭本兼各職轉請核示

二呈悉准予辭職技術長職務由祕書長孫輔世暫行兼代仰卽知照並轉飭該員等遵照此令

中華民國十九年九月八日

委員長張人傑

建設委員會指令 第九四四號

令 委 北 水 利 委 員 會

一 據 呈 遞 送 關 於 黃 河 之 地 形 水 文 測 量 等 各 種 治 水 資 料

二 呈 件 均 悉 仰 將 所 送 黃 河 地 形 藍 印 圖 內 (一 冊 計 三 十 三 張) 缺 載 之 測 量 機 關 測 量 年 月 及 縮 尺 等 逐 一 查 復 並 將 自 解 封 村 至 劉 莊 之 實 測 里 數 及 測 量 面 積 一 併 陳 明 爲 要 附 件 存 此 令

中 華 民 國 十 九 年 九 月 八 日

委 員 長 張 人 傑

建 設 委 員 會 指 令 第 九 五 一 號

令 長 興 煤 礦 局

一 據 呈 委 事 務 員 曹 承 蕪 李 寶 恂 等 擬 敘 薪 級 附 具 資 歷 表 請 鑒 核 備 案

二 呈 表 均 悉 准 予 備 案 惟 該 員 曹 承 蕪 係 派 在 會 計 課 服 務 已 否 飭 令 覓 具 保 證 未 據 陳 述 仰 卽 補 行 呈 明 嗣 後 委 調 會 計 人 員 應 遵 照 本 年 七 月 卅 日 通 令 規 定 一 律 填 具 保 證 嚴 行 審 查 於 呈 內 一 並 聲 明 爲 要 此 令

中 華 民 國 十 九 年 九 月 十 一 日

委 員 長 張 人 傑

建 設 委 員 會 指 令 第 九 五 六 號

令 淮 南 煤 礦 局

一據呈報邊委曠警總隊長等暨加薪報到各員附具資歷表祈鑒核備案

二呈表均悉准予備案並仰將該局分股辦事組織呈會核奪此令

中華民國十九年九月十二日

委員長張人傑

建設委員會指令 第九五七號

令咸聖權電版

一據呈報學習事務員蔡如海因求學辭職謹乞鑒核備案

二呈悉准予備案此令

中華民國十九年九月十二日

委員長張人傑

建設委員會指令 第九六二號

令太湖流域水利委員會

一據呈報邊委孫捷為總務課事務股股長附具資歷表祈鑒核備案

二呈表均悉准予備案此令

中華民國十九年九月十三日

委員長張人傑

建設委員會指令第九七七號

令浙江建設廳

- 一據呈報整理東錢湖組織臨時工程委員會負責辦理祈鑒核
  - 二呈件均悉准予備案附件存此令
- 中華民國十九年九月十八日

委員長張人傑

建設委員會指令第九七八號

令首都電廠

- 一據呈報學習工程員劉貽謹學習事務員李曙逾限仍未報到遵令除名祈鑒核備案
  - 二呈悉准予備案此令
- 中華民國十九年九月十八日

委員長張人傑

建設委員會指令第九八六號

令法規委員會

- 一據呈報啓用新頒小章日期並繳銷舊章請鑒核備案

命令

二准予備案所繳舊章存銷此令

中華民國十九年九月二十二日

委員長張人傑

建設委員會指令 第九八七號

令浙江建設廳

呈一件爲據電氣局呈以處分抗不註冊民電公司引用交通部電氣事業條例多有疑難

請鑒核示遵由

呈件均悉查電氣事業取締規則本會正在起草不久當可公布在是項規則未經公布以前交通部電氣事業取締條例仍應繼續有效遇有抗令不遵註冊之民電公司應由地方政府依照該條例第二條及第六十條之規定處以罰金或拘役如再違抗得依照同條例第五十六條第五款及第五十七條之規定呈報上級主管機關酌量情形停止其營業另行招商承辦仰即轉飭遵照附件存此令

中華民國十九年九月二十二日

委員長張人傑

建設委員會指令 第九八八號

令新疆建設廳

呈爲呈送建設經費報告表其餘各表可否免填祈核示祇遵由

呈表均悉查本會前頒發之各省製造工業暨工業原料調查表各省路航建設調查表其主旨在調查各該省全體建設事業進步情形并不限於官辦事業既據呈稱該省近有迪化至奇台汽車路之修築復不乏製革及紡織等商辦工廠仍應將其經營狀況擇項查填來會以資參考又來表所填各項經費未經列入年度究係預算數目抑係決算數目亦無從辨別并應補行呈明以昭核實新省地居邊塞交通工藝未臻發達自係實情其專門技術人員調查表及路航交通月報各表准予俟日後有可填造時隨時呈報可也此令

中華民國十九年九月二十二日

委員長張人傑

建設委員會指令 第九九一號

令電機製造廠

一 據呈送十八年度工役獎勵金清單請賜先發獎金半數洋五百二十二元八角七分  
二 呈及清單均悉該項獎金半數准予照發仰即知照此令  
中華民國十九年九月二十三日

委員長張人傑

建設委員會指令 第一〇〇〇號

令江蘇建設廳

命 令

呈一件爲辦理宜興耀宜電燈公司呈訴地方各機關仍不遵令繳費一案情形並附抄件

祈鑒核由

呈件均悉准予如擬辦理仰卽知照惟該縣建設局所稱逕向本會註冊未經加具意見書一節殊有誤會查換照手續與註冊手續不同該公司早已在交通部註冊領照此次呈會換領執照並無須經地方政府核轉之手續該局不能藉此諉卸其監督公用事業之責併仰轉飭知照附件存此令

中華民國十九年九月二十四日

委員長張人傑

建設委員會指令 第一〇一三號

令長興煤礦局

一 據呈報監工鄧文亭曠職逾限照章免職祈鑒核備案

二 呈悉准予備案此令

中華民國十九年九月二十七日

委員長張人傑

建設委員會指令 第一〇二〇號

令長興煤礦局

一 據呈請准改充警務股以策安全擬具薪餉統系等表祈鑒核示遵



二查該礦礦井散在三處原有礦警不敷分配自係實情所請擴充警額一節應准增至官兵一百二十名每月警餉至多以二千元爲限仰就核定範圍內本組織單純便於指揮訓練之方針重行擬訂編制方法呈候核准可也此令

中華民國十九年九月三十日

委員長張人傑



# 公 牘

呈

呈行政院 第二〇五號

呈爲呈送電氣事業電壓週率標準規則草案擬請

鑒核備案並准以會令公布自民國二十年一月一日起施行事查吾國電氣事業所用機器多由外國輸入其所應用之電壓及週率悉以各該機器製造廠家所在國之標準而定或從美或從歐制度紛歧電廠用戶均感不便目下中國自辦之電器製造廠逐漸萌芽電氣聯絡網之建設亦將近實施苟不及早規定標準日後國家與人民經濟之損失工程之困難必將不可勝數民國十七年上海電器業會呈請上海特別市政府轉請交通部從速規定公布電壓週率標準有案交通部以調查未周未即規定十八年二月職會接管電氣事業當即繼續調查研究參考各國成規斟酌國內現狀擬訂草案分請中央研究院交通部電政司暨各建設機關學術團體中外製造廠家審查參加意見前後閱一年之久草成電氣事業電壓週率標準規則五條於事實則遵行不難於理論則無所偏倚似可公布施行理合檢同規則草案及編訂經過情形報告書備文呈請

鈞院鑒核備案並准以會令公佈定於民國二十年一月一日起施行實爲公便謹呈

公 牘

行政院

公 啟

三〇

附呈規則草案暨編訂經過報告書各二份

建設委員會委員長張人傑

中華民國十九年九月四日

呈行政院 第二一〇號

呈爲呈請事案據全國民營電業聯合會呈稱竊查民營電業近年因虧折歇業者全國不下數十家而綜其原因雖由於金貴銀賤物料增加然各處之強用電力不照章給價亦爲致病最大之一端即以公用路燈一項言之雖屬公益性質而担負不輕斷無任令一公司純盡義務之理迭據各公司函呈到會如長沙市一隅路燈一項竟數年分文無收近年市面發達此項電燈已增至六千餘盞尙有十字街心所架設墩上之燈每墩四盞計共十六架且係一二百支光平均計算每月需費總在兩萬元以上即全年需洋二十餘萬元以全市路燈之繁竟由一公司賠本供給世界各國無此先例營業上何能維持廣州情形亦略相同其他各省市甚有自由裝設並不通知公司者營業上已失其自由之權能伏查鈞會原定監督民營電業草案第十四條載有公司路燈應半價給費實於優待之中仍寓限制之意經立法院刪去此條其意義以爲應照章給價也詎效果適得其反不如規定之尙有制限再查公共娛樂場所係有收益地方而漢口民衆俱樂部(即前新市場)亦常年不照章給價自政府接辦後欠給電費已達二十二萬七千餘元之鉅該部用電最多夜以繼日即照該公司優待章程每月平均按表對折合算亦

須費三千餘元乃迭經交涉而所承認僅月給二百五十元尙不及表度金額二十分之一其無誠意給價可知該部原屬營業性質每日收入頗有可觀而亦以機關爲藉口民營電業其何能支敝會接據該公司等報告卽此區區兩端已成笨笨鉅數用特提交大會討論僉以爲駭人聽聞一致決議呈請鈞會轉呈行政院通令各省市政府主管官廳對於公用路燈與公共娛樂場所之燈價隨各地情形照章給付最低限度不能在半價以下（查鈞會去歲制訂監督條例草案第十四條亦有此規定）以維營業而免虧累至此項燈頭亦須由各當地公司負責裝置以免發生意外之虞庶於挹注之中兼收劃一之效是否有當理合備文呈請鑒核伏乞批示祇遵等情到會查路燈雖屬公益性質然令公司獨盡義務實非事理之平至公共娛樂場所之兼有營業收入者尤難與路燈相提並論該會所呈各節確係實在情形事關促進民營電業理合具文呈請

鈞院准予通令各省市政府轉飭所屬對於公用路燈及公共娛樂場所之燈價酌量地方情形分別規定公允辦法轉報聯會備案以維電業而免流弊實爲公便謹呈

行政院

建設委員會委員長張人傑

中華民國十九年九月二十六日

咨

咨外交部 第三三三號

爲咨行事查屋內電氣裝置吾國向少規定敝會現制定屋內電燈線裝置規則一種呈奉

行政院令准備案並規定以二十年一月一日爲實行日期在案惟吾國所用電氣材料多由外商販運來華其製造標準容有與該規則未盡符合之處爲特檢送該規則二十份咨請

貴部即希分發各國駐華外交官署轉飭該國商人嗣後販運電氣材料應以該規則爲標準俾符法令而利電政至緝公誼此咨

外交部

附發規則二十份

建設委員會委員長張人傑

中華民國十九年九月三日

咨浙江省政府 第三三四號

爲咨行事案據浙江海寧縣硤石鎮硤石電燈公司補送書圖請註冊給照等情當經敝會審查大致尙合准予給照除填給民字第八十二號電氣事業執照隨批附發該公司收執以資營業外相應咨請貴省政府查照並希飭屬妥爲保護至緝公誼此致

浙江省政府

建設委員會委員長張人傑

中華民國十九年九月三日

咨江蘇省政府 第三三七號

為咨行事案據金壇義利電氣公司先後呈送各項書圖及註冊費印花稅請予註冊給照等情到會迭經批飭更正去後茲據補送書圖前來大致尙合應准註冊給照以資營業除填民字第八十三號電氣事業執照一紙發交該公司收執具報外相應咨請貴府查照希即轉飭所屬妥為保護至緝公誼此致

江蘇省政府

建設委員會委員長張人傑

中華民國十九年九月五日

咨廣東省政府 第三四三號

為咨請專案查順德縣光中電燈公司呈請飭縣取消電燈加二附捐一案前經敝會於本年九月一日咨請

貴府飭縣取消在案茲據該公司續呈前來除批示外相應檢同副呈咨請

貴府查照希即併案嚴令該縣長尅日取消以重功令至緝公誼此咨

廣東省政府

附送副呈一件

建設委員會委員長張人傑

中華民國十九年九月八日

咨財政部

為咨請專案據會購料委員會呈稱前據吳淞煤稅第八給票處函為奉江蘇全省煤類專稅局訓令轉奉江蘇財政特派員公署指令凡各機關購運公用煤筋及運銷營業煤類概應照章納稅錄令轉請查照一案業於八月十九日備一一〇六號文轉呈鈞鑒同時屬會各電廠為國營事業所購煤向應鈞會頒發之運輸護照豁免煤稅函請江蘇全省煤類專稅局依照向例驗照蠲免嗣准該局復同前由所有各煤商購運京威兩電廠之燃煤已實行照章納稅計每噸三角三分六釐又附徵十九年捲菸公債兩成復於有日電呈各在案查屬會購運京威兩電廠燃煤數量每年總在數萬噸當此煤價高漲成本已重若復納稅負担更大按照煤類免稅範圍規定為國用軍用教育振災四項今京威兩電廠已為國營機關則屬會所購運各該電廠之燃煤即屬國用實有免稅之必要理合備文呈請鈞會轉咨財政部飭江蘇全省煤類專稅局關於屬會購運各該電廠之燃煤一律免稅以減担負而重國營事業是否有當敬祈核示祇遵等情據此查國用物品本有免稅規定現在免稅範圍究竟限於何種物品想有明定辦法即希

貴部抄示一紙俾資參考再附徵十九年捲菸公債兩成有無根據並希

明白示知實級公誼此咨

財政部



中華民國十九年九月八日

咨上海市政府 第三四八號

爲咨復事案准

貴府十九年九月一日第八六零號咨以據市公用局呈稱據華商電氣公司等續請修改檢查竊電及追償電費規則各點並抄陳該公司等意見呈請鑒核等情相應檢同意見請查核見復等因准此查該公司等各項意見核與 貴府第七三三號咨轉該公司等呈請修改原呈大意相同未便認爲即有修改該規則之必要茲再分別解釋如下（一）查竊電行爲刑法定有專條公司查獲竊電必須呈送法院究辦實爲法定程序不容違反至公司追償電費按照該規則第五六條之規定本可直接追償或附帶民訴但刑事部分仍須訴請法院裁判以符有罪必罰之原則未便以公司手續繁重而置國家法律於不顧若論法官處罰是否得當化屬另一問題（二）追償電費計算方法該規則各條規定本甚明晰如慮法官無電氣學識依法可請明瞭電氣人員爲之鑑定以資證明（三）電燈以十二小時計算風扇煖爐以六個月計算係爲一般的規定據稱該市具有特殊情形如能證明確係竊用在十二小時或六個月以上者得依照全年每日二十四小時計算至於非用戶竊電雖未裝置電表可照瓦特馬力計算該規則已有明白規定（四）查該公司等用戶雖多如果檢查得法當無不能發覺之戶據稱接表之後即完全竊用表度完全不走尤屬絕無僅有之事果非公司電表不準而確有竊電行爲者可照第五條非

用戶竊電辦理至用戶聲請遷戶公司應派員查驗確實何至任其濫混項冒(五)該規則係規定竊電行為及追償電費計算方法至查獲竊電後應否停止供電應於取締規則中規定之在是項規則未經公布以前可暫照原定手續辦理准咨前因相應咨請

貴府查照希即轉飭遵照爲荷此咨

上海市政府

建設委員會委員長張人傑

中華民國十九年九月十一日

咨上海市政府 廳三五〇號

爲咨復事案准

貴府十九年九月八日第八七五號咨以據市公用局呈關於本市翔華電氣公司逕呈貴會請求註冊與規定手續不合一案請將該公司註冊給照停止發給等因准此查此案前准

貴府來電即經電復在案惟查關於訂立該項合約之理由及辦法以及業經核准註冊之關北水電公司等已否訂有合約未經

貴府咨明有案應請抄送一份以備查攷至該公司雖屬租借關北水電公司營業區域既係另設公司自應註冊給照惟須於請求註冊時將租借營業區域合同呈請審核准咨前因相應咨請

貴府查照辦理並希迅將該公司註冊書圖加具意見書核轉來會以憑核辦而符法令至緝公誼此咨

上海市政府

建設委員會委員長張人傑

中華民國十九年九月十二日

咨財政部 第三五七號

爲咨商事案據太湖流域水利委員會呈報略稱爲查勘未經墾熟之湖泊湖田一案與江蘇沙田官產事務局會訂整理湖泊湖田暫行辦法七條除由江蘇沙田官產事務局呈送

貴部外繕具辦法呈請備案等情前來查該暫行辦法大致尙無不合之處惟第六條「由官產局先與湖委會洽商之」擬改爲「由官產局先與太湖會商定之」又第四條第五條第七條各條所有湖委會字樣應一律改爲太湖會字樣以符本會附屬機關簡稱之規定據呈前情除該辦法業由江蘇沙田官產事務局專呈

貴部不另附送外相應將修正情形咨商

貴部卽請

察核並希

見復俾便飭遵爲荷此咨

財政部

建設委員會委員長張人傑

公 啟

中華民國十九年九月十九日

咨交通部 第三五九號

爲咨請專案查做會暨內政部會呈 行政院請通令各省政府及交通部轉飭各縣政府及各等郵局普遍設立雨量站一案業經奉令照准分令轉飭遵辦在案查雨量測驗爲辦理水利之基本設施設站允宜普遍記載務求精確敝會已印就是項圖說以備分發俾辦理者得以明瞭其作用及施測方法貴部所屬全國各區郵務管理局及其所轄各等郵局究共若干無從查悉爲此備文咨請查照卽希將前項局所數目示復以便照送圖說實爲公便此咨  
交通部

建設委員會委員長張人傑

中華民國十九年九月二十二日

咨湖北省政府 第三六三號

爲咨請專事查湘鄂湖江水利測量一案前准

貴府咨開以准

貴府方委員達智提議所有鄂境測區由湖北水利局施測議決照辦等因到會當經敝會咨復所有鄂境測區仍照原定計劃由湘鄂湖江水利委員會施測以資統籌并派員前來接洽在案查湖江測量爲整理湘鄂水利之根本問題關係兩省民生至爲重大早一日舉行卽早收一日效果敝會有見及此故

本案經

貴府擁字第四五〇〇號咨復決定後即派員赴長江上游及洞庭湖流域接收揚子江水道整理委員會所設之水文站積極進行水文測驗以免記載中斷并爲地形測量之準備嗣以

貴府變更前議無從進行加以時日遷延金價日漲前擬之開辦費預算應購儀器材料價目經切實調查比前增加約六千一百四十五元敝會慮無法彌補特將原擬之經常費預算極力核減每月節省洋六百一十八元三年合計實省洋二萬二千二百四十八元摺此注彼自有餘裕除分令外相應咨達貴府即希 查照并請飭令湖北水利局堤工經費保管委員會查照前案將開辦費一萬元先賜匯撥以利進行茲派設計委員兼水利處總務科科長余籍傳前來接洽相應檢同修正湘鄂湖江水利委員會預算書即請

察照賜予接洽并希 見復爲荷此咨

湖北省政府

計附修正湘鄂湖江水利委員會預算書一份

建設委員會委員長張人傑

中華民國十九年九月二十三日

咨江蘇省政府 第三六四號

公 廳

爲咨請事案據甯蘇縣南沙電燈公司先後呈送各項註冊書圖請予換給執照等情到會透經批飭更正去後茲據補送修正書圖前來大致尙合應准註冊給照除填發民字第八十四號電氣事業執照一紙及檢還舊照一紙隨批發交該公司收執具報以資營業外相應咨請貴府查照希即轉飭所屬妥爲保護至緝公誼此咨

江蘇省政府

建設委員會委員長張人傑

中華民國十九年九月二十四日

咨各市政府 第三六五號

爲咨行事查我國電氣事業所用機器多由外國輸入其所應用之電壓及週率悉依其本國之標準而定制度紛歧電廠用戶均感不便近由本會參考各國成規斟酌國內現狀擬定電氣事業電壓週率規則五條呈奉

行政院令准以會令公布並定於民國二十年一月一日起施行在案除分咨並分令各省建設廳外相應檢同該項規則一份編訂經過報告書貳冊咨請

貴府分別存查佈告並轉發公營民營各電氣事業人一體遵照辦理爲荷此咨

上海 北平 漢口  
天津 青島 南京 廣州市市政府

附送規則計裝訂本  
壹份

建設委員會委員長張人傑

中華民國十九年九月二十五日

咨軍政部第三六六號

爲咨請專案查前准

貴部空字第三四五號公函檢送運輸說明書式樣到會當經令飭浙江省建設廳轉飭遵造補送在案茲據該廳呈據浙江省水利局復稱查該項飛機九月底可以抵滬爲期甚促附送說明書請迅賜核轉填發等情據此理合檢同運輸說明書呈請鑒核轉請迅予填發等情據此相應檢同運輸說明書咨請查照即予填發放行護照以便轉給領用實緝公誼此咨

軍政部

附運輸說明書二份

建設委員會委員長張人傑

中華民國十九年九月二十五日

咨各省市政府第三七〇號

爲咨請專案據全國民營電業聯合會呈稱竊查電燈事業關係地方治安在營此業者毋論何時均須

儘量供給力求滿足不能使之缺乏稍有疏虞以致地面發生危險秩序不能維持所以近年雖金價奇漲物料增高而各公司仍不避艱辛充分供給者蓋基本事業理應如是也惟是官廳方面亦負保護責任庶免偏枯而可持久查各地公安局與人民原有直接之關係對於地方治安尤係專責所以鈞會製定檢查竊電規則第三條載明電業人查獲用戶竊電實據時應有在職警員一人或第三者二人以上之證明誠以局警例得有此義務也然各地公安局出勤之警士遇有各公司檢查竊電請求證明時得其助力者固多而藉故推諉致無第三者之證明者亦不爲少由是各處竊電成風公司檢查困難無可如何抵得忍痛待斃至此而鈞會所製定之檢查竊電規則遂效等於零矣敝會接各處報告提出本屆第二次會員代表大會共同討論僉以竊電行爲已抵觸現行刑律公安局員警當然爲第三者之證明人一致決議請由鈞會咨行內政部及各省<sub>市</sub>政府轉令公安局對於電燈切實保護並遵照鈞會之檢查竊電規則實力奉行遇有當地公司請求警士協助時一經通知即須登時前往以資證明並將此職責明白規定於警士之任務上以免臨時推諉庶法律發生實效而營業賴以保障是否有當理合備文呈請鑒核伏乞批示祇遵等情到會查各地公安機關對於地方公用事業負有維護之責遇有檢查竊電如經公司請求自當隨時協助不得藉故推諉除分咨並批示外相應咨請

貴府查照希即轉飭所屬公安機關一體遵照並盼見復至緝公誼此咨  
各<sub>省</sub>市政府

建設委員會委員長張人傑



中華民國十九年九月二十九日

函

函設計委員莫珮鸞第一四九號

逕啓者奉

委員長諭設計委員莫珮鸞着調在本會總務處文書科編譯股辦事等因奉此相應錄諭函達即希查照爲荷此致  
莫設計委員珮鸞

總務處啓

中華民國十九年九月九日

函 長興煤礦局第一六一號  
威登根電廠

逕啓者奉

委員長諭調 長興煤礦局課員李暉  
威登根電廠事務員陸平江 剋日來會報告該 局 訓練工人情形並飭攜帶各種有關係之表冊

以資參考等因奉此相應錄諭函達即希查照轉知該員即日來會報告爲荷此致

公 啟

長興煤礦局

威墅堰電廠

建設委員會總務處啓

中華民國十九年九月十六日

函徐家匯天文台 第二八四號

逕啓者查本會主辦全國水利需用各地關於風雨及氣候各種記錄以資研究案稔

貴台備有黃河及揚子江兩流域各處之雨量風力風向氣壓氣溫等有關治水各種記錄除咨由外交

部照會

貴國公使館轉知

貴台請 賜予抄送全分過會並請嗣後陸續照送外相應函達卽煩

查照抄送實紉公誼此致

徐家匯天文台

建設委員會啓

中華民國十九年九月十八日

函導淮委員會 第二八七號

逕復者准

貴會公函第二零二號囑檢贈整理導淮各案報告十冊以爲計劃導淮之參考等因准此相應檢同報告隨函贈送即請

查收見復爲荷此致

導淮委員會

計附整理導淮圖案報告十冊

建設委員會委員長張人傑

中華民國十九年九月十八日

函行政院祕書處第二九二號

逕復者准

貴處第一六六七號函囑補送全國雨量測驗說明書一百本以憑轉發等因准此查雨量測驗爲辦理水利之基本設施設站自宜普遍記載務求翔實故敝會已印就此項說明書數千本以備按站分發俾辦理者得明瞭其用途及施測方法准函前因除應行分發各郵局之說明書由敝會逕行送請交通部分發外相應檢同是項說明書一千九百本送請

查照即希轉呈核實分發實組公誼此致

行政院祕書處

附送全國雨量測驗說明書一千九百本

建設委員會委員長張人傑

中華民國十九年九月二十二日

函各省建設廳第一六三號

逕啓者本會現擬調查各省建設廳高級職員姓名資歷用備查攷而資統計茲特檢同調查表一種函送

貴廳即希查照將表列各欄詳細填明見復爲荷此致  
各省建設廳

附調查表 紙

建設委員會總務處啓

中華民國十九年九月二十三日

函鐵道部第二九四號

逕復者案准

貴部總字第三三三八號函開以交通大學本屆機械工程科畢業生向于陽由本會招考工務員攷試錄取現在已否到會工作請查明見復等由准此查向于陽自經錄取後當派往本會直轄首都電廠學習據該廠呈報業於本年八月二十五日到差相應函復即希

查照爲荷此致

鐵道部

建設委員會啓

中華民國十九年九月二十三日

函徐家匯天文台 第二八六號

逕啓者准

貴台九月二十日函送各種氣象紀錄價目單一紙並囑需用何種照價寄購等由查所寄單內本會需用「中國雨量之研究」「中國之雨量」「氣學通詮」各一份茲將該價如數附上即請查收照寄並給收據爲荷此致

徐家匯天文台

附郵局匯單一紙計拾捌元柒角又書目一紙

建設委員會啓

中華民國十九年九月二十五日

電

建設委員會代電 第六二號

公 啟

湖北建設廳方廳長覽案據沔陽縣新堤普新電燈公司代電稱商公司被實業公司搗亂一案委員奉令前往執行撤除違法桿綫迄未撤除商會張海峯陳貴廷陳佑生等於委員動身後大肆勒捐七八兩月商一家派至九百餘元又剪商之燈戶二百餘家剩餘燈三百餘盞每盞一元決無力勝此重捐又開通霄照向例商會每天貼煤工費十元現已開一百二十三天迄不認貼該張海峯反將商之店夥蔣香圃騙送交公安局拘押似此摧殘合法之公司居然以無照營業強佔電區恃威擅押無辜非政府嚴厲拿辦張海峯等強制執行則商之公司瀕于絕地請咨省政府將兩家公司一併查封等情據此查該公司與實業公司糾葛一案迭經本會令行黃前廳長派員查辦並據擬具意見暨附限令普新公司改良辦法十項呈復到會業經指令飭遵在案惟查各省市徵收商辦公用事業捐稅須先呈准行政院核準備案前經

行政院第三十六次會議民營公用事業請求保障案內決議通令飭遵復經本會本屆委員大會會議扶助民營電業發展案內決議呈准

行政院重申禁令各在案茲據電呈前情該商會張海峯等顯係違反功令摧殘電業殊屬不合合亟電仰該廳嚴飭該縣長勒令停止以重功令而維電業至普新公司應行改良十項併仰查案轉飭迅速遵辦俾歷年糾紛早日解決並將辦理情形具報建設委員會印

中華民國十九年九月十二日

批

建設委員會批第一六〇號

具呈人廣東順德光中電燈公司

呈一件爲抗令虐商乞再嚴飭取銷附加稅捐由

呈及附件均悉查此案前據建設廳復稱據順德縣縣長呈復以陳赤利華公司之原日加二附捐業經呈奉前民政廳長核准徵收專供改編游擊隊等經費不能遽行取銷請核示飭遵等情到會業經本會於十九年九月一日咨請廣東省政府飭縣取銷並指令建設廳在案據呈前情除將副呈檢送省府併案核辦外仰卽靜候省府命令處理可也附件存此批

中華民國十九年九月八日

委員長張人傑

建設委員會批第一六五號

具呈人湖北沔陽縣新堤普新電燈公司

代電一件爲新堤商會張海峯等非法勒捐送押店夥請咨省府嚴辦由

據呈新堤商會張海峯等非法勒捐等情已悉仰候電令行建設廳嚴飭該縣長查辦可也此批  
中華民國十九年九月十二日

委員長張人傑

建設委員會批第一七七號

公 讀

具呈人湖北沔陽縣新堤普新電燈公司

呈一件爲實業公司攘奪電區強剪電綫劣紳勒捐鉅款委員查報不公懇令廳負責執行  
前令秉公究辦等由

呈件均悉查該公司應行改良十項業經建設廳派員查明自當切實遵辦據呈各點是否屬實應候將來呈檢發該廳呈復核辦至新堤商會勒捐一節前據該公司呈請到會即經電令建設廳飭縣制止並批示在案仰候再令廳飭縣從速處理可也附件存此批

中華民國十九年九月二十二日

委員長張人傑

建設委員會批第一八一號

具呈人全國民營電業聯合會

呈一件爲懇轉呈通令對於路燈及公共娛樂場所電燈最低限度不能在半價以下由  
呈悉業已轉呈

行政院通令各省市市政府轉飭所屬酌量地方情形分別規定公允辦法轉報本會備案矣仰即知照此  
批

中華民國十九年九月二十六日

委員長張人傑



建設委員會批 第一八二號

具呈人全國民營電業聯合會常務委員汪書城等

呈一件爲組織全國民營電業聯合會附具簡章職員名冊請予備案由

呈件均悉准予備案仰即知照惟查會員名冊尙有少數公司未經依法登記取得法人資格於法殊乏根據併仰轉知各該公司迅速呈會註冊領照以符法令附件存此批

中華民國十九年九月二十六日

委員長張人傑

建設委員會批 第一八五號

具呈人全國民營電業聯合會

呈一件爲懇咨各省市府轉飭公安局對於電燈切實保護並隨時協助公司檢查竊電由呈悉仰候分咨各省市府轉飭所屬公安機關一體遵照此批

中華民國十九年九月二十九日

委員長張人傑

## 建設委員會整理導淮圖案報告出版

是書爲本會水利處蒐集我國近數十年來所有關於導淮測量計劃之各種資料分類標目詳加整理而成全書都數萬言並附三色圖表大小凡百餘幅聚精蓄粹裝訂精美誠爲關心導淮問題及研究水利工程者最完備之參考圖案每本實售洋十五元各機關各團體附設之圖書館定購可照八折計算以示優待如欲購閱者請逕向南京西華門本會圖書館或上海商務印書館接洽可也

建設委員會啓

# 法 規

建設委員會首都電廠電熱營業章程 十九年九月一日會令公布

第一條 凡首都電廠電燈或電力用戶，需用電熱時，應依照本章程辦理。其電熱器具，以左列各項爲限。

(一) 取暖器 火爐；熱袋，煖籠。

(二) 烹調器 水壺，火鍋，電灶，烤盤。

(三) 烘熱器 熨斗，燙髮器，及各發熱烘物之器具。

(四) 融焊器 電焊，融化鍋，冶煉爐。

第二條 電熱用戶，應按照所需電量，裝置專用電表，但以五安培爲最小電表限度

第三條 電熱用戶聲請裝表接電時，所有應繳押表接電等各項費用，均按照本廠電燈營業章程規定辦理之。

第四條 本廠對於電熱用戶註冊接電檢查繳費換戶移表等各項手續及罰規，均照電燈營業章程規定辦理之。

第五條 電熱電費，定價每度大洋七分。

第六條 電熱電表每月用電底度如左：

五安培 四十度

十安培 六十度

十五安培 八十度

二十安培 一百度

三十安培 一百二十度

五十安培 一百六十度

第七條 電熱用戶在請求電廠停電後八個月以內聲請復電者，免收接電費及註冊費，過期作新用戶論。

第八條 本章程如有不盡事宜，得由本廠隨時呈請修正之。

第九條 本章程自公布之日施行。

建設委員會電氣事業電壓週率標準規則 十九年九月十二日會令公布

第一條 電氣事業所用之電壓及週率，均應依照本規則所規定之標準。其在本規則公布前設置者，得仍其舊。

第二條 直流制之電壓，應以線路滿載時之終點電壓為標準。其電壓定為二百二十及四百四十伏而脫兩種。

第三條 交流制之週率，定為每秒鐘五十週波。其相數，定為單相及三相兩種。

第四條 交流制之電壓，應以各輸電線或配電線滿載時之終點電壓為標準，其各級伏而脫數規定如左：

二百二十

二百二十一—三百八十 三相四線

二百二十一—四百四十 單相三線

二千二百

二千二百—三千八百 三相四線

六千六百

一萬三千二百

三萬

六萬

十萬

十五萬

二十萬

第五條 發電機變壓器電動機電燈電具等之電壓，應依照附表之規定。

附 表

配電或輸電 線終點之標 準電壓 (伏)	發電機電壓 (伏)	變 壓 器 電 壓 (伏)				電動機及其他 工業用電電壓 (伏)	電氣器具 電壓 (伏)
		升 高 變 壓 器 低壓方面	高壓方面	降 低 變 壓 器 高壓方面	低壓方面		
220	230	230	2300	2300	230	220	220
380	460	400	4000	4000	400	440	
440	230	2300	13800	13200	460	220	
2200	400	4000	31500	30000	2300	380	
3800	2300	63000	105000	100000	4000		
6600	400	69000	157500	150000	6900		
13200	2300	13800	210000	200000	13800		
30000	4000	高壓方面電壓在6600伏以上者，須備有電壓調整頭若干個，俾使從高或減低高壓方面電壓百分之五。				2200	
60000	6900					2200	
100000	13800	高壓方面電壓在6600伏以上者，須備有電壓調整頭若干個，俾使從高或減低高壓方面電壓百分之十以內時，低壓方面電壓仍可維持原狀。				3800	
150000	13800					3800	
200000	13800	高壓方面電壓在6600伏以上者，須備有電壓調整頭若干個，俾使從高或減低高壓方面電壓百分之五。				6600	
						6600	
		高壓方面電壓在6600伏以上者，須備有電壓調整頭若干個，俾使從高或減低高壓方面電壓百分之十以內時，低壓方面電壓仍可維持原狀。				13200	
						13200	

# 建設委員會十九年九月份工作報告表

承辦處所	工作類別	事由	辦法	備考
總務處	會務事項	一、編造人事表 件及登記	<p>(一)編製八月份職員請假遲到扣薪及請假比較各月報表(二)編造人事股表簿登記程序表(三)編造工人訓練委員會職員簿(四)編製本會各處會室職員薪額及名稱兩分類表總目(五)登記各直轄機關職員狀況月報(六)登記職名分類任務暨印數詳表(七)調查本會幹部職員兼課兼職事宜</p>	
		二、編製統計圖表	<p>(一)編製八月份上海標金市價暨開港煤價統計表(二)編製長續局十八年度及十九年度七八月份逐日工務費分析表暨產煤每噸成本表(三)編各直轄機關十八年下半年或十九年上半年中各月收支統計表(四)編製購委會十八年七月至十九年六月購料費總表暨京成兩電廠發電度數統計表(五)編長續局十八年度逐月售煤噸數價格統計表暨直轄煤礦工人工資月報表格(六)繪長續局十八年度逐月產煤噸數每噸成本圖(七)繪十八年度購委會購料費用圖暨長續局逐月工務費分析圖(八)蒐集最近五年世界各國產鋼統計材料暨最近三年中國焦炭產額統計材料(九)蒐集世界各國稀金</p>	

本會工作報告

水利處								
編審事項								
一、上海浚浦總局函送管理	八、購到圖書	七、編發新聞稿件	六、處理文件	五、編製收發文統計	四、整理檔案	三、審核與擬訂		
是項章程以與上海市政府頗有關係咨請發表意見旋准覆據港務局呈復以在尙未施工之先並無預行	圖書館陸續收到中文書籍雜誌共四十三種西文書籍雜誌十七種	本月由編譯股編發重要新聞分發京滬各大報館與通信社共計十七件	本月文牘股計收文五一一件發文六三三件收電一〇五件發電七五件彙稿一七〇件	編製本年一月至六月之收發文分類統計	上月已將電氣門各項卷宗整理完竣本月繼續整理購委會議案門林業門及總務門各卷宗	(一) 審核各附屬機關工作及其他月報旬報週報等報告 (二) 新疆建設廳行政經費表暨官羊場毛織傳習所預算書 (三) 長蘆局八月份逐日成本表及上半月份井下工程井工材料井工效率等表 (四) 威電廠七月份電度成本統計及賬冊各一冊 (五) 草擬本會直轄各礦局建築機械道路紀錄及井工日記等表格 (六) 修改各省製造工業暨工業原料調查表格 (七) 審核各附屬機關工作及其他月報旬報週報等報告 (八) 新疆建設廳行政經費表暨官羊場毛織傳習所預算書 (九) 長蘆局八月份逐日成本表及上半月份井下工程井工材料井工效率等表 (十) 威電廠七月份電度成本統計及賬冊各一冊 (十一) 草擬本會直轄各礦局建築機械道路紀錄及井工日記等表格		



蘇州河章程  
請審查見復

擬訂章程之必要等由到會委員抄附原咨函送復請局查照

二、審查洪澤湖  
水力發電計劃

編准委員會所擬之洪澤湖水力發電計劃案由本會審核完竣擬具意見與導權委員會再行討論

三、草擬繪圖規  
範

本會繪圖事務日益增繁亟應制定繪圖規範俾資遵守現已編就正在修飾之中

四、編製世界各  
國商港設備  
及灌溉現狀  
之調查表式

世界各國商務之榮衰與港埠設備極有關係又為明瞭世界各國灌溉之情形起見特編製世界各重要港埠設備調查表式及各國灌溉狀況調查表式分送各國請其填覆

五、審查事項

(1) 審查太湖流域水利委員會八月分工作月報及該會第六十六號至六十九號工作週報暨該會呈送之整理太湖湖泊田畝行辦法(2) 審查華北水利委員會呈送探驗官廳填基地質報告(3) 審查北方大港籌備處第十號工作月報(4) 審查東方大港籌備處七八兩月份工作報告(5) 審查第一種航區委員會八月分工作報告暨該會十九年度推廣屈水第一種航區合同(6) 審查鄂鄂湖江水文站八月份工作報告(7) 審查浙江建設廳呈送東鏡湖臨時工程委員會組織大綱

創設事項	呈請明令設立全國雨量站	雨量記載為治水基本必需之資料現在各處所設測站為數甚少特擬定辦法另行編印說明會同內政部呈請行政院明令交通部及各省省政府轉飭各地郵務局各縣縣政府一律設立以為普遍悠久之測驗業奉行政院指令准予通飭設立
修正事項	修正湘鄂湖江水利委員會組織及預算	查疏浚湘鄂湖江一案之測量預算現受金片影響購置儀器超出原定預算甚巨爰將經常費儘量縮減重編預算以資補救其組織章程亦略為修改業經水利處總務科科長余籍傳帶帶公文前往湘鄂兩省府暨建設廳水利局等有關機關面為接洽以期解決進行而免久延
整理事項	整理黃河圖案工作進行情形	(1)定購繪圖儀器整理圖案需繪圖表甚多本會繪圖儀器不敷應用特開單定購縮放儀及面積計算各一具以資應用(2)調用人員本會以感覺繪圖人員之缺乏經向華北水利委員會調用該會副工程師劉遂前來協助繪圖等工作現已報到工作(3)蒐集書籍圖表向國外所購書籍已到一部份並向山東建設廳河務局徵集該省境內黃河平剖面圖暨上中下游水位漲落表該河流域各縣雨量記載表及民元以後歷年災况表等件以備參攷(4)製繪黃河流域各地雲量氣壓溫度每月平均曲線圖各測站逐年最高

徵集事項

一、徵集全國各重要技術機關水準測量所依據之標準水面資料

最低水位變遷圖洛口陝縣開封三縣流量流速及橫斷面積曲綫圖（五張）黃河流域總圖及圖形勢圖黃河測量區域及水文站分布圖（尚未完成）製歷年所測黃河區域表繪製陝縣及洛口測站水位曲綫圖（各十張）計算各機關實測黃河區域面積及長度

該項標準水面為高低測量依據之標準關係重要現在各技術機關所用之標準面都不一致使用地圖之際殊感困難因特函徵全國各重要技術機關是項資料彙編印行以資比較並供工程界參攷之用經陸續函送到會者已達四十起之多業經着手整理一俟多數到齊即可比較列表付印

二、催送購件

前為編訂水利法規之參攷起見曾咨請外交部轉飭駐外各使領向各駐在地政府蒐集有關水利法規之資料陸續寄到為數甚多惟函托駐美使館價購之各項資料久未照寄特咨外交部轉飭從速照寄以防遺誤

三、函索參攷地圖

函索北水科委員會檢寄濮州附近至洛口下游黃河南岸地圖以為整理黃河圖案之參攷

四、函購參攷資料

函徐家匯天文台價購「中國雨量之研究」「中國之雨量」「氣學通詮」等件以為治水參攷之資料業經寄到

	<p>五、搜集說明書</p>	<p>先行搜集各水力發電機械製造廠之詳細地址俾便據以函索水力發電各種機械說明書務資比較</p> <p>准咨電據山東河務局卅代電陳述黃河現狀及本年修理情形抄同原代電咨內政部存查並電飭該局於秋汛期內加意防護以免發生危險</p>
<p>調查事項</p>	<p>一、准內政部咨奉令據該部提議請辦理戰地善後事宜一案囑調查黃河水患以資會商辦理</p>	<p>准咨電據山東河務局卅代電陳述黃河現狀及本年修理情形抄同原代電咨內政部存查並電飭該局於秋汛期內加意防護以免發生危險</p>
<p>研究事項</p>	<p>二、調查魯境黃河決口情形</p>	<p>八月六日黃河膠格決口以軍事關係未及修補口門洗刷已達二百三十餘丈溢水淹沒濰張陽般東平東河等縣二百餘里災情奇重已電飭山東省政府轉飭河務局報告狀況以便設法消弭</p>
<p>研究事項</p>	<p>一、研究發展水力應用機件材料</p> <p>二、研究各國重要商埠進出口輪船噸數暨世界著名巨舶之長闊</p>	<p>發展水力應用之各種機件材料關係水力工程至為重要為特詳加研究並分別規定以備實施之用</p> <p>查世界各商埠進出口輪船噸數年有增加與各所在地國家商務之發展至有關係為特搜集近年來各名港進出口輪船建造歷史分別列表詳為研究</p>

	遙譯及繪 圖事項	深度及其建 造歷史	浙江永嘉海港本會顧問蕭君實地之勘查已將英文報告譯出現正在詳密審查之中
	一、遙譯永嘉港英文報告 二、繪畫各種圖表		(子)繪安置自記水尺室圖(丑)繪波浪堤斷面圖(寅)繪標準碼頭支持層圖(卯)繪黃河流域各地雨量圖(辰)繪全國流域圖(巳)繪東方大港實測三角及水準總圖(午)繪洛口陝縣開封等處流量流速及橫斷面曲綫圖
電氣處 編訂並實 施電氣法 規	一、公布電壓週率標準規則	是項規則已奉行政院令准備案即經會令公布規定自二十一年一月一日起實行並檢送各市政府暨各省建設廳轉飭遵照同時並將編訂該項規則經過報告書分送各機關及各專家	
二、咨發各國駐華外交官署 屋內電燈綫 裝置規則	咨請分發各國駐華外交官署轉知外商局後販運電氣材料來華應以該規則為標準	三、繼續審查電	

	<p>氣事業取締規則草案</p> <p>四、繼續整理屋外電線路裝置規則初稿</p>	<p>設計事項</p>	<p>一、繼續研究感電廠新廠廠址</p> <p>派員會同太湖水委會測量無錫高橋地形及附近水道情形並商鐵道部及京滬路局在高橋添設貨站以便運煤</p>		<p>二、計劃京電廠附設造冰廠</p> <p>附設造冰廠以增電廠日間負荷業已函詢各洋行造冰廠設備價格</p>	<p>研究事項</p>	<p>一、組織建設委員會電氣分組研究會</p> <p>分發簡章於本會電氣處職員暨京成南廠及電機廠諸轉飭各職員認組研究</p> <p>二、編訂「用戶必讀」一書</p> <p>編訂是書以宣傳電氣應用之常識</p>	<p>籌設電氣標準檢定所</p>	<p>一、購置材料</p> <p>函購委會請向茂和公司進行購辦該所第一及第二類各項設備並通知其他應行購置各件</p> <p>二、籌備建築所</p> <p>函本會戴技正占全檢送該所房屋尺寸及地坪底脚圖樣</p>
--	---	-------------	---	--	--	-------------	--	------------------	--

<p>京威兩電 廠之指導 事項</p>	<p>一、派員視察並 協助威電廠、 膠綫路裝置工程</p>	<p>派工程師史惟琦赴威廠視察工程並協助威錫新高 膠綫路裝置工程</p>
	<p>二、繼續指導京 電廠中山路 新高壓綫路 裝置工程</p>	
	<p>三、咨請保護威 電廠</p>	<p>咨准衛戍部飭駐錫憲兵團派兵保護威電廠</p>
	<p>四、京廠廠產估 價</p>	<p>京電廠廠產估價事宜已竣估價詳表呈會在審查中</p>
	<p>五、擴充京電廠 下關廠址</p>	<p>關於京電廠下關廠址擴充地畝事宜業已派員會同 測定互讓軌分函復津浦路局查照</p>
	<p>六、京電廠新添 鍋爐烟囪完 工</p>	<p>京電廠新添鍋爐二具及鐵烟囪一具均已完工應用</p>
	<p>七、京電廠下關 一五〇〇開 新變壓器到 滬</p>	<p>京電廠下關一五〇〇開變壓器二具不日到滬 業已轉知該廠按照裝箱單收貨</p>
<p>電機製造</p>	<p>一、籌設燈泡廠</p>	<p>製造電燈泡機器設備在詢價中</p>

本書工作報告

廠之指導 事項	民營電業 註冊給照 事項	民營電業 之指導及 監督
<p>二、進行合作製 造事宜</p> <p>關於合作製 草精經電氣處 復信</p>	<p>一、核發下列各 電廠執照</p> <p>(甲)江蘇金壇 (乙)江蘇南匯 (丙)浙江海鹽</p> <p>二、審核各省民 營電業註冊 書圖共計十 七處</p>	<p>一、令派員查驗 民電公司</p> <p>令鄂建應派員 查驗紹興大明</p> <p>二、令蕪湖明遠 電燈公司改 良交叉處</p> <p>咨交通部蕪湖 廳轉飭整理改</p> <p>三、解釋上海華 商公司呈請 修改檢查竊 電及追償電 費規則各點</p> <p>咨上海市政府 竊電及追償電 費請轉飭遵照</p> <p>四、解釋浙建廳 指令浙建廳請</p>



礦業管理室	編訂	一、擬訂鑛業方面十九年度第二期行政計劃				八、處理糾紛及其他各項	處理各省民營電氣事業糾紛及其他事項共三十四件			七、請各地公安機關隨時協助民電公司檢查竊電	查各省市政府請轉飭各地公安機關隨時協助民電公司檢查竊電			六、規定公用路燈及公共娛樂場所燈價	呈請行政院通令所屬對於公用路燈及公共娛樂場所燈價酌量地方情形分別規定辦法			五、令武進廠及戚廠速將劃區情形及辦法呈核	令武進電廠及戚電廠速將會誌劃區情形及辦法呈會核奪			請示處分民電公司抗不註冊疑點	
-------	----	---------------------	--	--	--	-------------	------------------------	--	--	-----------------------	-----------------------------	--	--	-------------------	--------------------------------------	--	--	----------------------	--------------------------	--	--	----------------	--

<p>二、編製各鑛新興工程紀錄表格</p> <p>一、建築紀錄二、機器紀錄三、道路鐵路紀錄四、井筒工程日記、分發兩鑛局查填</p>	<p>三、草擬淮南煤鑛述略</p> <p>(一) 煤鑛地位與天賦之狀況 (二) 建委會擬辦煤鑛之經過 (三) 煤鑛工程計劃 (四) 煤鑛鐵路計劃 (五) 煤鑛營業計劃 (六) 煤鑛副品計劃 (七) 擬辦煤鑛費用與借款</p>	<p>四、繪製鑛圖</p> <p>(一) 淮南煤鑛鑛區聯合概圖 (二) 安徽懷遠縣舜耕山煤田地質圖 (三) 淮南煤鑛位置交通圖</p> <p>煤鑛局呈報擬派該局唐副局長景馬君同工務員測量山鑛區經過皖北各縣通至蕪湖鑛道路線特發護照以便接洽保護已照准填發</p>	<p>調查</p> <p>一、調查淮鑛地質</p> <p>聘請地質調查所技師謝家榮前往淮南煤鑛調查地質</p>	<p>淮南煤鑛局</p> <p>一、井工</p> <p>繼續一三三四號井工程</p> <p>由鑛地通洛河集汽車路本月內已完工計長十六華里路面寬二十五英尺總計用款二萬一千一百餘元</p> <p>一、其他工程</p> <p>(一) 建築一二號井鍋爐房 (二) 裝設一二號井鍋爐 (三) 裝設水泵 (四) 修砌水泥井圈 (五) 建築第四排房屋 (六) 添設磚窰 (七) 製磚及煉石灰 (八) 建築</p>
---	--	---	---	---

華北水利 委員會	長興煤礦 局	一、修理鑛井	電機廠(九)修築水池(十)裝設板車
編訂	二、產銷方面	該礦大煤山兩井連日損壞本月四日晚二號井架中梁折斷為免除意外危險計決定停止產煤以便積極修理 本月產煤計九千四百七十七噸銷煤二千八百二十九噸	
水文測量	一、編訂各項測量章則	該會測量隊成立有年一切測量章程及施行細則頗為完備近為供給各建設機關參攷起見特將該項章則編定成冊計分水文測量施測方法及地形測量規範等數種	
一、增派測流人員	二、擬定二期行政計劃	該會十九年度第一期行政計劃規定之各項工作現已先後完成其第二期行政計劃業經該會審查編訂不日呈會	
該會所轄各水文站在平時低水期間常以一測流員兼管兩站如盧龍三家店馬廠通州等四站由濰縣官廳楊柳青蘇莊等站測流員兼管茲因大汛期內測流工作極為重要勢不能以一人兼顧兩站故特調濰縣工務工程師劉錫彤任盧龍副工程師張廷譚任三家店副工程師鄭承基任通州工程師林普任馬廠等站測流員並派工程師陸公達周翹副工程師李連奎及工程師胡潤民王旭瀛等分任盧溝濰雙岔河西務捷地			

等四處臨時水文站測流員各該員均已達到任所開始工作

二、水標記載晝夜進行

該會現以各河正在盛漲時期關於水尺記載均有晝夜進行之必要故於日前通令各水標站在發漲時准予添僱短工幫同晝夜記載但規定在超過一定高度後方准添工

三、雨量記載之進行

該會對於各雨量站之工作亦令預備進行特由湖繪課測快中選擇明瞭雨量記載法者多人分別派往河北省清白口古北口遵化縣喜峯口遼安縣羅家屯紫荊關等處察哈爾省陽原縣沽源縣赤城縣獨石口等處綏遠省豐鎮平定原州和縣等處熱河省豐寧縣大關鎮等處山西省朔縣等處沿永定河潮白河蔚運河深河及大清河各流域新設雨量站從事記載以便防水治水得有根據

四、派員觀測津東流量

該會積極預防水患為日已久現因津東廣龍樂亭灤縣等處河水遽增氾濫堪慮故派副工程師許寶農前往觀測流越隨時報告

五、結束汛期一切設備

該會以現在節屆白露汛期已滿所有伏汛期間一切設備應即一律取消業經通令各站照辦矣

工程設計  
一、勘定官廳壩基地點

該會對於永定河上游築壩工作現仍積極進行除將該處地質略事測驗外近更派員詳查官廳一帶地形

<p>關於黃河各項進行</p>	<p>一、供給本會治理黃河資料</p>	<p>該會設計治理黃河為日已久故對於黃河之地形水文等測量大體完備現因本會接辦黃河水利事宜該會常將所有關於黃河地形水文等測量成績如致呈送以便參攷而資統籌總計已呈送者(1)黃河地形藍印圖一冊共三十三張(2)黃河河身橫斷面圖一捲(3)黃河堤身橫斷面圖一捲(4)每日平均水位記載表多份</p>
<p>二、籌畫舉辦治水試驗場</p>	<p>該會力求減少其治水失敗之可能性故擬設立大規模之水利試驗場作種種治水試驗以便隨時證明其計劃工程之得失</p>	<p>以便準備興工查得永定河重要支流為桑乾河洋河及媽水河桑乾與洋河在宣化縣之朱官長村匯流名為永定河東流至懷來縣之施家寨會媽水河再東五里至官廳村入山峽峽口上地勢平坦兩山圍抱成為天然之水庫峽口以下兩岸青石壁立相距約六七十公尺該會所擬築之壩址即勘定在官廳村南(峽口以下)五百公尺之山峽中兩岸高度與石質於築壩補洪甚為適宜由懷來縣至官廳村路經三營四營六七營小七營或橋大人莊閻家溝及施家寨共約廿五公里由土不堡車站至官廳共約十五公里</p>
<p>二、彙製黃河水位流量及含沙量各項記</p>	<p>該會現正彙集黃河各項材料已將歷年施測所得之水位流量及含沙量各項記載彙表分別晒印齊全計有(1)每日平均水位記載若潼關站二張陝州站十</p>	

載

二張豐縣站一張姚期公站二張開封站二張開封站  
二張濼縣站二張濼縣站二張濼口站十二張(2)每  
日最高水位總記載表陝州站十二張開封站二張濼  
口站四張(3)含沙量總記載表陝州站五張開封站  
二張濼口站四張

三、派員協助本  
會整理黃河  
圖案

該會曾將測量所得之各種治理黃河圖案如數呈送  
本會茲復派副工程師劉遠來台協助整理該項圖案  
俾便參考

調查事項 一、調查河北各  
河相同狀況

該會急欲完成具體治水方案已將河北諸大河流之  
現狀與其雨量之分佈詳查竣事茲記各河具有共同  
之狀況如下(1)上游山坡陡峻少含蓄迴旋之地一  
遇霖雨洪水暴發一瀉無餘(2)上游支流多作摺扇  
骨式各流齊漲迨到達下游時幾無先後(3)下游  
河床平坦奔騰之水忽而緩流勢難通暢(4)雨水分  
佈極不均勻故洪水量與尋常水量相差甚鉅一遇洪  
潦則有潰溢之虞水勢稍殺則淤沙填積(5)枯水之  
時水坑甚小故河北不特苦水亦且苦旱

二、調查各河泛  
濫區域

該會現因伏汛已過各河在伏汛期間泛濫之虞至應  
查其真像俾便設計治理故特派員分赴泛濫區域調  
查土質及農作物種類地價與民間富力

研究事項 一、披露「鑿井

該會文書課課長李吟秋氏木工農專家現就其學術

工程「一書

經聯署成「鑿井工程」一書可資水利建設之參攷  
現分期在華北水利月刊披露全書關於水流定律速  
度鑿井方法設備均極詳盡約十餘萬言洵為水利工  
程方面之名著

二、條陳工程教育意見

該會以工程教育之良否關係建設前途之興旺其大  
故對於工程界人才之養成向極重視近聞中國工程  
學會之請就該會平日研究所得條陳意見以資參考  
大意謂現在我國工程界所需要之人才為能作大規  
模之計畫者與能實施大規模之工程者吾國工程學  
校課程大半各科並重以致學生無所專精而學生又  
偏重理想忽於事實觀察故此後應視各地所需要各  
項之工程人才分別將主要各科特別注意並多予學  
生以實習之機會以期學有實用

計劃進行

一、進行整理箭桿河蘆運河計劃

查箭桿河和蘆運河整理計劃自經該會第七次委員  
大會討論決議徵求各委員意見再定詳細計劃數月  
以來僅係委員換輪遞到意見書一件關於原定方案  
分條說明頗詳茲據所陳各項意見分別研究以便採  
擇惟關於計劃所需各項材料缺乏現正在搜集整理  
中

二、完成洩子牙河洪水道之計劃

子牙河洩洪水道計劃經數月之研究已逐漸完成本  
月內並將此項計劃彙編成爲總報告

太湖水利  
委員會

水文測量

三、進行永定河  
治本計劃

該會自擬具永定河治本計劃大綱後對於詳細計劃積極進行從未間斷本月內所研究有關淤泥問題蓋永定河淤積時河水之渾則較稱多沙之黃河亦不能及故該河洪水及低水時流量與沙量之關係泥沙顆粒之大小及平均每年挑沙若干均與治本計劃有密切關係應有精密之研究刻正從事進行

一、氣象觀測

該會蘇州公園測候所九月份逐日平均氣象要素記錄業經彙編圖表並照常按日放於下午二時拍電報告中央氣象研究所及青島觀象台

二、雨量記載

該會雨量站已設立者計三十四站八月份記載除洞庭湖庭東山一站中斷外餘均完全所有各站雨量成績業經彙編成爲各站雨量測驗表

三、蒸發量記載

該會蒸發量站已設立者計十一處八月份各站記載除洞庭湖庭東山一處中斷外餘均完全業經編訂爲各站蒸發量月報表

四、水位觀測

該會已設水標站計爲五十一站八月份各站記載已用吳淞零點爲標準加以改正者計二十八站未改正者計二十一站中斷者一站尚有無錫舉橋一站九月份起始完竣記載員開始觀測故八月份表中仍未列入所有各站成績列爲各站水位測驗表

五、流量實測

該會九月份全月仍繼續洪水時期太湖各主要港口



及附近河道流量測量計設六班分段進行第一班測  
 許厝關金墾港望亭沙墩港二處無錫梁溪及皋橋澄  
 錫運河等五站第二班測胥江西跨塘蠡市二站第三  
 班測唯亭婁江周巷吳淞江二站第四班測吳江瓜涇  
 滂北呷大浦口平望震澤塘三站第五班測吳興小梅  
 口大錢鎮大鎮港三里橋塘河三站第七班測宜興百  
 瀆口大浦口烏溪口三站

### 六、各種測量

(一)九月四日工程員胡慶燕赴北呷站換設新水標  
 (二)九月十八日副工程師李文瀾赴唯亭測定水標  
 零點高(三)九月十九日副工程師李文瀾赴金壇改  
 設水標並測定零點高(四)九月二十四日測繪課長  
 顧世楫副工程師李文瀾赴蘇州胥門外葑市橫西跨  
 塘等處測定流量站位置及標準斷面(五)九月二十  
 九日副工程師李文瀾赴唯亭視察水文班工作並測  
 定標準斷面(六)九月二十九日工程員趙維章在吳  
 興移設水標地點並接測其零點高(七)九月二十七  
 日至三十日工程員周銘經赴宜興測定大浦口烏溪  
 口二站標準橫斷面

### 協助工作

#### 一、測量無錫皋 橋附近情形

該會於九月十一日接奉本會令飭在無錫皋橋地方  
 測量地形及附近水道情形以爲籌辦新電廠設計根  
 據附發附近地圖令飭道照測繪常即派工程員陸傳  
 約潘詠業練習生金球林隨帶測伙人等於九月十七

<p>繪算</p> <p>一、各種繪算</p>	<p>該會九月份繪算工作計有五種五十三件(一)屬于武進運河施工測量者計九項九件(二)屬于無錫</p>	<p>規訂</p> <p>一、各種規訂</p>	<p>本月份規訂各項計有(一)設計及修正武進運河疏浚工程計劃及編訂工程事務所辦事細則投標規則及各項表單式樣(二)編訂本會十九年第二期行政計劃大綱(三)審核吳縣城區河道整理計劃大綱並編訂意見書(四)編譯蕭縣閘治理東苕溪策議(五)訂成金甌港步墩暨陸溪港錫運河流量測量及附近支港調查報告(六)訂成查勘太湖浮橋丁種機 報告</p>	<p>調查</p> <p>一、調查平望附近地形</p>	<p>九月二十五日派工程員胡慶義就近調查平望附近之石家港及平望河確守地點以便繪製前江南水利局所測流量站位置圖之用</p>	<p>二、協助漚灌會工作</p>	<p>常州第一灌溉區委員會工程及管理事務仍由該會派製岡自許允瀛常用駐會協助屏水稽食抄表及查勘田賦工作又於九月十四日派副工程師夏宜治前往察勘各項事務</p> <p>日組隊出發馳赴該處按圖實測於二十四日測竣返會計為期八天約測線點二公里半水準線點三公里地形一平方公里運河橫斷面十個澄錫運河橫斷面三個測成二千分一詳細地形平面圖一幅斷面圖八幅</p>
-------------------------	--	-------------------------	---	-----------------------------	--	------------------	--

東方大港  
備籌處

測 量

設 計

- |                |                    |                |                     |                     |                  |
|----------------|--------------------|----------------|---------------------|---------------------|------------------|
| 一、實測海岸綫長一五·五公里 | 二、實測海岸沙灘地形一里·四平方公里 | 一、精測海鹽塔尖以決定其位置 | 二、設計海深測量所用觀標圖樣二種計一幅 | 三、踏勘乍浦羣島及陳山麓面積五平方公里 | 四、踏勘規標三角點現狀及四週形勢 |
|----------------|--------------------|----------------|---------------------|---------------------|------------------|

皋橋地形測量者計二項九件(三)屬于水文測量者計十項共二十四件(四)屬于測候者計三項共五件(五)屬于其他各項圖表者計五項共六件

五、計算三角點  
縱橫坐標三  
十一點

繪 算 一、計算七月份  
各項氣象記  
載

二、繪東碇路縱  
剖面圖

三、繪七月份乍  
浦激浦潮汐  
水位變遷圖  
二張

四、繪七月份氣  
象變遷圖二  
張

五、編製東碇鐵  
路材料價目  
估計表

六、繪海岸三角  
點縱橫坐標  
圖一張  
縱表  
二張

七、編造觀標工  
料預算書二  
種

八、計算八月份

逐日氣象平均數一個月

九、繪八月份逐

日潮汐及內河水位圖四張

十、繪八月份氣象變遷圖二張

十一、編製八月份氣象報告總表

北方大港規程一、審查大港所需各項材料規程

計劃一、計劃大港至唐山鐵路綫

自北港至唐山路綫地形圖業經本會分別整理繪製將次就緒現正擬初步鐵路綫計劃惟沿北甯路自唐山至深縣各煤礦以古冶開平兩處出煤最夥故路綫自大港起向西至胡各莊繼為總幹綫由胡各莊分兩支綫一往古冶專事運輸煤斤一往唐山為普通客貨運輸將來此綫擴展可達北平

二、擬訂十九年該處十九年第一期行政計劃形將終了現第二行政

	<p>度第二期行政計劃</p>	<p>計劃業已擬訂如下(1)完成研究水象氣象房舍公事房並安置觀測儀器(2)開始觀測氣象水象並繼續備測驗波力(3)繼續進行鑽驗海岸及海底地質(4)計劃海口至開灤礦區鐵路線(5)調查各項工程材料之出產地點產量價格及運費並分別試驗(6)完成各項標準計劃</p>	<p>工程進行</p>	<p>一、建築測候所招工承包情形</p>	<p>已在唐山招得承包人先往北港踏勘預計下月初可以訂約從事興工</p>	<p>工程設計</p>	<p>一、繼續設計港埠貨棧</p>		<p>校正測候儀器</p>	<p>一、氣壓溫度溼度表等三項儀器之校正</p>	<p>查該三項儀器運津驗收後放置華北水利委員會測候室中每日觀察記載與華北水利委員會及津市政府之記載逐日比較將各項機件分別校正以期將來裝設此港時測驗準確也</p>	<p>水位觀測</p>	<p>一、港址水標站水位報告</p>	<p>計自八月十五日至九月十四日間最高水位以八月十五日為最高在大沽綫上二·三六公尺最低水位在九月十日在大沽綫上〇·三一公尺</p>
--	-----------------	---	-------------	----------------------	-------------------------------------	-------------	-------------------	--	---------------	--------------------------	--	-------------	--------------------	---

湘鄂湖江 水文測量 站				
審 核		規 定		繪 圖
一、 審查濠河口 湘陰四站 太平口 橫斷面 圖六分儀 載表流速 載表流量 算表計十 張		二、 規定水位漲 落過大時 斷面圖上 面線位置 標準		一、 規定橫斷面 圖與排船 所測深度 符時糾正 法
				二、 草繪標準 頭圖
				一、 描繪大港 至唐山路 綫圖

本會工作報告

編 造			
一、編造十九年 五月至七月 各月份工作 報告	四、審查湘陰汨 羅臨澧口三 站水文測量 圖表	三、審查常德德澧 州益陽汨羅 岳陽五處水 文測量成績 計橫斷面圖 二十張流速 記載表八十 張流量計算 表二十張	二、審查益陽澧 州常德漢河 口臨澧汨沙 市岳陽汨羅 八站水位報 告表二十八 張



		第一灌溉區委員會	
		總務	
		工務	
<p>二、改造五月份支出計算書及五月份決算書</p>		<p>一、成立十九年度推廣厚水委辦第一灌溉組合同</p>	
<p>二、編送十九年度第二期行政計劃</p>		<p>一、分期派員稽查厚水狀況並抄錄電度</p>	
<p>二、函知東區與南區稽查員對調查察各站</p>		<p>三、核計本年至九月底止厚水站用電最高為三九五</p>	
		<p>本月十一日呈會由會核與章程不符飭該會逐條說明再呈核辦已於三十日另呈到會矣</p>	
<p>附電度通知單</p>			

中央模範 林區管理局			
編 訂			
五、擬訂合作辦法	四、擬具農林合作調查辦法	三、擬編十九年度第二期行政計劃	二、擬訂林夫懲獎辦法
<p>該局為促進林區內林業起見特擬定合作苗圃及合作林場辦法正着手進行</p>	<p>該局為謀林業改進起見與中大農學院暨金大農學院農業經濟系實行農林合作調查現正擬具辦法以便進行</p>	<p>欲圖業務發達端賴預定計劃該局第二期行政計劃業經分飭各課分別編擬</p>	<p>該局以各場園附近人民任意入山割草若不規定辦法恐傷害林木特擬訂辦法十四條並製訂割草保證單及割草證令發各場園施行</p> <p>各場林夫公役服務規約業經擬定而場園林夫獎懲辦法亦經擬就十八條俟審查通過後以便同時公佈施行</p>

六度最低為  
八一二度平  
均為二三九  
七度本期用  
電後稻已成  
熟用電極少

一、擬訂人民入  
山割草辦法

二、擬訂林夫懲  
獎辦法

三、擬編十九年  
度第二期行  
政計劃

四、擬具農林合  
作調查辦法

五、擬訂合作辦  
法

測 量	調 查	計 劃	
<p>一、測量湯山東山一帶</p>	<p>一、調查小九華山山荒情形</p>	<p>二、調查小九華山土質</p>	<p>三、飭各場園調查松毛虫</p>
<p>該局派技師陶玉山辦事員金立揚等攜帶儀器前往湯山一帶精細測量</p>	<p>該局派技師課長胡錫邁同美國林學碩士卜克暨金陵大學農學院院長謝家聲赴小九華山附近各地調查林野荒山狀況及其土壤種類以便着手計劃林墾事宜其餘各場園附近之山荒亦將次第實施考察</p>	<p>該局曾經派員前往調查一次茲為詳查土質特再派總務課長李蓉邀同金大教授邵德馨赴小九華山一帶將各地土壤種類詳細調查結果土質尚佳擬再由金陵大學生等前往詳細研究並由該場管理員將該山森林狀況詳查以便規定林墾計劃</p>	<p>頃因首都附近有松毛蟲發現該蟲為害最烈當即派員馳赴各場園切實調查督率撲滅以重林政</p>
<p>四、編製推廣調查各表</p>		<p>一、計劃建築湯山辦公處</p>	<p>二、通告各場園籌備採種</p>
<p>本月着手編製森林植物荒山野林標本新材等調查表以期推廣調查範圍而使設施</p>		<p>該局以林場苗圃之實施管理及一切技務上之進行湯山方面實有建築辦公處之必要擬即繪就圖樣招工投標進行</p>	<p>由技師課函知各場園管理員將本年採集種子應行籌備各事詳細列報以便統籌辦理</p>
<p>該局為設法推廣合作造林刻已在高崙山一帶及牛</p>			



# 各省建設要聞

十九年九月份

## 一 水利

江蘇 (一) 淮安縣之潤河長百餘里灌溉田畝約近千頃近因淤淺斷流農田受害不堪特由該縣官民發起開浚添造耳洞直接引運河之水工程約需十五萬元籌款方法擬由受益農民秋田每畝攤銀一元二角旱田及蒲柴田每畝攤銀三角二分以兩年爲限收足卽止已由該縣督呈省府核准照辦 (二) 上海市港務局擬在蘆家渡十六鋪之間添築碼頭四處共定經費十六萬元此項碼頭建築後卽由三北甯紹合衆三公司各租一處其餘一處則爲公共停泊之處已與該公司等訂立合同於明年三月以前建築完成惟經費無着擬將現有之碼頭十四處爲擔保向滬銀行團抵借云 (三) 常州擬疏浚孟河經費估計約需十八萬元已組織孟河開濬委員會依照蘇建廳新頒浚河條例進行經費實存十二萬八千元尙少五萬餘元正設法籌措

浙江 (一) 海鹽塘工本年因受潮大影響沖壞多處危險堪虞特由省政府張主席暨程建設廳長親往視察一面臨時救濟獎勵搶險一面擬根本整理修築塘岸募塘工公債三百萬元以增加田賦爲基

金擔保公債籌集後專設塘工局辦理期以三年竣事(二)浙西土質膏腴因水利失修災歉荐至漸成瘠薄現水利局擬根本整理積極測量浙西主要幹河之苕溪運河等預備疏浚築壩建蓄水庫等各項工程費爲數甚多浙西水利經費自應特別存儲以應需要昨特由建廳令浙西各縣及浙西水利議事會嗣後非關全縣或數縣之工程不得在水利項下請撥經費(三)上虞西北鄉塘隄爲上虞餘姚鄞慈鎮紹之保障曾於民十至十六年由官紳合力籌款二十九萬改建石塘千數百丈尙有孫家渡黃家堰未竣全功近因山洪潮水之衝危險萬狀由該縣人士屢續募款建造石塘估計需款八萬餘金現已募得捐款二萬四千餘元刻正積極向各處勸募(四)蕭山縣臨浦聞堰二處除輪船行駛地點均已建有碼頭外航行帆船尙無相當公共碼頭浙建廳曾派測量隊分赴各處應築公共碼頭地點施行測量認定此兩處亟有建築碼頭之必要已籌備興築

**安徽** 蕪湖商民發起疏浚蕪湖內河以利航行由皖商聯合會轉呈省府撥助款項現已經省府批令應由烏溪商會聯合有關省河各鎮人民自行籌款俟款籌足然後再呈請派員測量

**廣東** 開闢商埠現由治河會辦理地點擬在魚珠白底沙兩處尙未決定現由工程處長林雲垓負責規劃一切林已組織測量隊乘江安瀾安兩輪出發黃埔實地測量其測量辦法係水陸並進陸則測量其地形水則測量其深度以便計畫浚河築隄治河會並限令該隊三月內測量完竣呈復核定即計畫興工

**貴州** 建農兩廳擬先於貴陽設置省測候所然後逐漸推廣期及全省業經兩廳呈准省府覓定貴陽

大南門外觀風台爲測候所地址並匯款至滬購辦測候器械

## 一二農礦

江蘇（一）蘇建廳對於水產事業進行甚力已規定具體方案如1.成立海洋調查所2.設省立漁業試驗場已在滬西門內肇嘉路瑞泰里設籌備處3.調查崇明海門啓東南通等四縣舊有漁業以爲籌設漁業指導所之準備4.令松江川沙南通等沿海各縣徵集所屬外海各種重要漁船式樣小漁船依照十分之一大漁船依照二十分或三十之一之比例製成縮小模型並附使用網具縮小模型全副及說明書呈送以資研究（二）蘇農廳現積極發展農業各縣均分別飭設農林蠶桑場已訂定縣立農林蠶桑場暫行章程經費經省府議決各縣賦稅未超過定限者准於忙銀項下徵收二分自十九年上忙起實行（三）溧水已成立造林場由農廳派視察員前往該場視察春季育苗造林對於該場苗圃所育苗木及中山林等成績認爲甚佳

浙江（一）浙西湖屬諸縣煤礦蘊藏甚富現已調查得有長興縣煤田長興和平鎮煤田長興橫山橋煤田武康銅官山煤田四處約可採煤一萬萬噸以上現正由礦產調查所詳爲鑽探分析並籌畫開採（二）建設會議議決改進農耕增高產額採用機械耕種擬在嘉湖等屬地城平坦之區擇整畝田千畝爲試驗區由政府撥款購辦全部機器如翻土機耕耘機抽水機除草機等試驗期間定爲三年如確有成效則謀逐漸推廣於全省現已由建廳飭農林局電氣局會同審議具報（三）省府以建設廳事務日

繁對於全省農礦事宜亟應專設機關掌理特提經省務會議議決設立農礦處委任霍寶樹爲處長業經積極籌備正式成立凡礦產調查所農事試驗場等均歸直轄

江西宜豐縣黃岡山森林封禁數百年迄未開採現由南潯鐵路局派員前往調查該山林地面積有七萬二千七百餘畝皆係硬木其中堪供枕木之用者計長九英尺寬一英尺厚九英寸者約有二十六萬餘株直徑一尺以上三尺以下者計五十三萬餘株直徑在一尺以下者不可勝計可供南潯路十五年之用已將調查情形開採運輸計畫呈報鐵道部核示辦理

廣東(一)粵建廳礦業調查團曾往西江之鬱南高明鶴山等縣調查於本月內事竣回省聞查得雲浮縣烏石嶺發現一大鐵礦山上露頂分佈極廣儲量之多不亞於湖北之大冶現正將該鐵分析俟有結果及試探清楚即計畫開採(二)粵人程天斗張惠長等集合省港各富商集資千餘萬元創辦一規模宏大之煤油製造廠在香山附近唐家灣於去年開始籌備現已組織完竣開工製造其原料係由高雷之煤油礦所採取提煉油質之最精者製爲飛機油次者製爲電油再次者始製爲煤油三種中以煤油爲大宗現已在潮梅汕廣州等設代理並將運銷到上海其油質清純全無渣滓燈光明亮且價格比舶來品爲廉將來定能爲民衆所歡迎(三)粵建廳農林局擬開發瓊崖全島廣營農林事業以救濟民食收容被迫歸國華僑並安置難民及失業民衆其計畫係先派兵一團並兵艦一艘長駐該島然後指定的款完成全島公路設開發瓊崖籌備委員會派員切實調查該島狀況暨設瓊崖產品研究會等(四)粵省產錫極多現價值日見低落粵建廳以錫之用途極大我國佔世界產量十之七粵省又佔



全國十之七今之低落實出於洋商操縱之所致擬由建設協會集資一百五十萬元合作經營並與浙江方面商取聯合對外貿易實行專賣如是則外商資本雖大亦無從施其伎倆矣

### 三道路

江蘇(一)省務會議議決建築太湖環湖馬路由建廳切實規劃全路路線決自宜興起點銜接甯杭路經過武進無錫吳縣至吳江之平望而達浙之南潯已經派公路局測量隊從事測量自無錫開原鄉之鼇頭渚開化之南方泉測至吳縣屬之南望亭經金墅光福木渚至蘇州計長一百四十餘公里已測量完畢現將由蘇州測量總計環湖全路工程預算須銀一百九十七萬五千元已規定由最近發行之建設公債七百萬元內開支(二)蘇滬省道鎮江段已由鎮建局會同土地局派員於本月廿九日出發測量太倉段向北接常熟南連嘉定已由太建局將路線橋樑涵洞等圖樣計畫完竣呈建廳核准本月二十五日開標(三)蘇建局計畫開闢環城馬路自葑門覓渡橋堍經葑門婁門而抵齊門之北馬路橋復分二線一線直達火車站一線折而至陸墓鎮長約二十英里約需費十餘萬中間橋梁十餘座需費二十餘萬擬照徵工築路辦法徵收全縣店戶代徵金辦理其路基則就原有小徑加以拓寬(四)上海北匯路基早已築成路面橋梁涵洞三項現由唐存記以二萬八千餘元得標於本月十二日開工預計本年內可以完工

浙江(一)杭昌紹平兩公路近因公款支絀省公路局爲積極興築計仍設法措款興築如紹平公路

黃樂段已由該局向當地紳商籌借款六七萬元並呈請建廳撥建設公債九萬元暫作擔保杭昌路未完工程尙缺工款八萬餘元亦擬援黃樂段例向該地紳商籌借廣續興築(二)蕭山修築縣道自西門外起至西興橋止第一期工程先行招商承標業經訂立合同於一日開始興築在西門外曹林庵舉行開工典禮一面將沿線房屋墳墓碑亭飭令分別拆除遷移

江西公路局自成立以來對於興築各路積極進行先後將贛粵路樟永段贛浙線蓮沙段完成最近又由建廳召集該處會議完成永杏段南黃段茲錄之如次(一)完成贛粵線永吉段辦法1.新淦總土方十二萬已完成三分之一未成者限十一月底完竣2.峽江段土方爲三萬五千方吉水段土方十八萬擬採用包工制需款十一萬元呈由省庫借支3.吉安段土方已成三分之二4.此段橋梁費尙差五萬元已函財廳從速撥支限本年底完成(二)完成贛浙線南黃段辦法1.南昌段土方四萬五千方已完成五千方餘限年底完工2.進賢段土方十一萬尙有七萬限十一月底完成3.東鄉段總土方尙有八萬限十一月內完成4.餘江餘干段共十七公里限十一月竣事5.此段橋梁費十四萬元請財政廳速撥通限年內竣工

廣西全省公路已成二十五線共長三千八百零一里1.邕遷路長二百四十里2.邕武路長七十里3.邕龍路長二百五十里4.賓貴路長一百五十五里5.柳石路長九十五里6.柳遷路長一百一十里7.柳池路長三百七十四里8.柳三路長一百四十里9.柳榴路長百二十里10.桂全路長二百五十七里11.桂荔路長一百八十二里12.桂永路共長三十四里13.荔平路長五十八里14.荔榴路長一百一十五里

荔蘿路長六十里16平賀路長二百八十里17平梧路長五十里18富鐘路長三十里19容蒼路長二百五十二里20武北路長二百五十里21貴玉路長一百五十里22玉北路長六十里23玉博路長一百七十里24玉陸路長一百五十里25鎮水路長一百六十里

貴州貴赤路由貴陽至赤水爲貫通黔南北之一大幹線自前歲興工以來已成十分之六未成者由赤水至桐梓一段因全係山石非普通農民所能施工省政府爲完成該路起見已籌有底款設計興修又經過遵義之烏江因河寬水深不易建橋擬建電絲橋計長一百二十丈能載重一百二十萬斤法用電線一百五十根合爲一組又合四組爲一大組左右各一上下相連成一拋物線形預算需銀五十餘萬元現省府正積極籌款期年內動工

遼寧(一)瀋海路添築支路通鐵嶺開原經費預定向東三省銀行團借二百萬瀋鐵及三縣官民募股三百萬已由東北交通委員會派員測量(二)安東商人王聖達等發起商辦安莊汽車公司並興築由安東起至莊河縣大孤山止之路線幹線二百二十里支線六十五里擬集股本十五萬興辦

## 四電業

江蘇(一)江浙兩省接通長途電話蘇杭間於本月內已正式通話收費省辦九縣長途電話前已接通江寧句容溧水鎮江丹陽宜興溧陽金壇武進等建廳正趕築由武進至溧陽無錫一段大約下月底可以竣事即接續建築由無錫至蘇州一段預定十一月竣事如是則江浙長途電話即可完全成功(二)如皋建設局建築如皋至黃橋之長途電話現正搬運鉛線木桿至西鄉一帶實行趕築(三)嘉定

第二期長途電氣敷設線路業經局籌劃規定自蘇鎮起東北至黃渡東至吳家巷接上海敷設兩線線又從線中分設兩支線由黃古至觀音塘趙巷至陳坊橋即可全縣貫通線路共長九十里需費一萬一千元

浙江(一)省電話局自將線路改分七區後所有已在建築之區線內者曾專組一二三工程隊分別建築現第一隊已將由臨海至黃岩溫嶺樂清永嘉等線架設完竣籌設分支局第三工程隊現到達遂昌松陽兩縣架線並籌設支局(二)杭電廠現正力謀推廣用電期電化鄉村已將泉塘鄉架設完成農學院內部概要電燈該院新設厚水間及碾米磨麥間亦將使用電力新塘鎮線路自三條擔起經鯉魚塘濮家井草塘上至新塘鎮止計長一萬二百餘尺於本月二日開始動工敷設並繼續敷設章家壩支線安徽全省民營電氣事業經皖建廳調查已有二十六處現該廳為督促指導民營電業之發展擬設電氣事業諮詢處即由該廳技術人員負責辦理不另支經費凡關於電氣事業之工程計劃經費概算業務管理員工介紹等均可向該處諮詢或請求指導

廣東(一)港粵長途電話雙方訂立合同已正式簽字定一年內完成(二)汕潮梅長途電話向均為民營計有汕潮揭普公司海澄饒市鄉公司汕豐潮揭公司汕蓮樟公司共四公司其營業區域為潮安揭陽澄海潮陽普甯豐順陽坑等路線長一千一百餘里每年獲利有五萬餘元

遼寧 東北無線電總台近年來建設者有滿州里綏芬河富錦等現該總台擬在黑龍江松花江沿江各縣設立電台綏濱烏雲羅北奇克特呼瑪漠北等縣均須設立以重國防而便交通刻正運送建築材料定於本年封江後須一致完成

## 附 載

### 本會十九年九月份大事記

一 日 開第二十三次會務週會

函地質調查所請轉致謝君家榮順道調查淮南煤鐵地質

公布首都電廠電熱營業章程

二 日 令所屬各機關奉令定民國二十年一月一日為公務員任用條例施行日期

令直轄各機關嗣後現金支出應一律取得收據以便報銷

三 日 訂定本會電氣處分組研究會簡章

四 日 呈行政院送電壓週率標準規則請備案

五 日 組織電氣分組研究會凡電氣處京威兩電廠及電機廠各職員均認組入會研究

六 日 開第十次會務會議

派水利處科長洪紳代表本會出席導淮委員會導淮工程計劃討論會議

佈告本會制定屋內電燈線裝置規則業經公佈嗣後關於屋內電燈線裝置工程及材料

應以該規則為標準

派工程師史懋琦赴威電廠視察工程並協助新高壓線敷設事宜

八日 開第二十四次會務週會

派楊宙康惲震孫昌克爲工人訓練委員會委員並指定楊宙康爲主任

九日 派太湖會秘書長孫輔世暫行兼代該會技術長

電山東河務局仰於秋汛期內加意防護以免危險

飭太湖會測量舉橋地形及附近水道情形

十日 派余籍傳爲本會水利處總務科長

十一日 與內政農鑛兩部會呈修正堤防造林及傾斜地墾植辦法

十二日 公佈電氣事業電壓週率標準規則並定于二十年一月一日起施行

十三日 開第二十次會務會議

十五日 開第二十五次會務週會

委陳德銘爲本會技士

派張自立出席交通部繼續審察揚子江漢口吳淞間整理計劃會議

十六日 派參事蕭文熙出席首都建設委員會常務會議

令直轄各機關飭將在會計方面工作及採辦人員各覓具妥實舖保限期呈報備案

十八日 函徐家匯天文台請將黃河及揚子江流域各處之雨量風力等有關治水各種記錄抄送過會

十九日 咨財政部送修正太湖水委會江蘇沙田官產局會訂整理湖田辦法請核覆

二十日 開經濟會議

建設委員會公報第九期出版

二十二日 咨農鑛部請會令中央林局遵章組織設計委員會并擬具施業方案

呈准由全國各縣市郵局設立雨量測站咨交通部請查明郵局數目見覆

二十二日 派科長余籍傳前往湖北省政府及水利局接洽湘鄂湖江水利測量事宜

派科員奚德齡等前往威壑堰電廠審查賬目

派太湖會測繪課課長顧世楫兼代該會總務課課長

二十四日 令湖南建設廳檢發修正湘鄂水委會章程及預算並飭轉催湘省府迅撥湘鄂湖江測量開辦費

令長興煤礦局抄發辦理結束前公司事宜通告仰登報公布並成立清償處具報

二十五日 召集各直轄機關工人訓練員開會

咨各省市政府送電壓週率標準規則請轉飭遵照

二十六日 本會整理導淮圖案報告出版

各省建設要聞

呈行政院代轉全國民營電業聯合會懇通令對於路燈等電價請照章給付

二十七日 開第二十二次會務會議

二十九日 咨各省市市政府據全國民營電業聯合會呈請轉飭各地公安局協助民營電業人檢查竊

電

令太湖水利委員會進行測量浙西天目山蓄水庫暨運河

由各處科共同研究文書改良辦法

開第二十六次會務週會

三十日 派技正戴占奎研究中央政治區圖案意見函覆首都建設委員會

派副科長王國華為本會統計規式委員會委員

### 本會十九年九月份職員進退一覽表

姓名	職別	任免日期	備註
饒 慶	設計委員	一九·九·一	辭
程 庚	科 員	一九·九·二	辭
張恩真	試用辦事員	一九·九·三	任
高怡生	學習事務員	一九·九·三	辭
張資桐	設計委員	一九·九·四	辭
周保淇	技 上	一九·九·六	辭

註 職 職 用 職 職 職



王國華	劉煥林	楊恩和	關家駱	林純煦	楊會鵬	駱茗宜	藍位仁	林純煦	楊會鵬	陳德銘	蔡昌年	余錫傳	莫珮鸞	蘇丙午
統委會委員	同上	同上	本會辦事員	長鑄局工人訓練員	京電廠工人訓練員	本會工人訓練員	科員	同上	本會工人訓練員	技士	技士	水利處總務科科長	設計委員	僱員
一九·九·三〇	一九·九·三〇	一九·九·三〇	一九·九·三〇	一九·九·二七	一九·九·二七	一九·九·二五	一九·九·二三	一九·九·一八	一九·九·一八	一九·九·一五	一九·九·一五	一九·九·一〇	一九·九·九	一九·九·八
兼任	改任	改任	改任	調任	調任	任職	辭職	任用	任用	任用	辭職	兼任	調總務處編譯股	辭職

表



中華民國十九年十一月出版

建設後進負責會  
公報  
張人傑

第十一期



總 理 遺 像

革 命 尚 未 成 功



同 志 仍 須 努 力

## 總 理 遺 囑

---

余致力國民革命凡四十年其目的在求中國之自由平等積四十年之經驗深知欲達到此目的必須喚起民衆及聯合世界上以平等待我之民族共同奮鬥

現在革命尙未成功凡我同志務須依照余所著建國方略建國大綱三民主義及第一次全國代表大會宣言繼續努力以求貫徹最近主張開國民會議及廢除不平等條約尤須於最短期間促其實現是所至囑

# 建設委員會公報第十一期目錄

## 一 總理遺像

## 二 命令

行政院訓令四件

行政院指令二件

建設委員會公布令四件

建設委員會任免令二十五件

建設委員會訓令十九件

建設委員會指令二十三件

## 三 公牘

呈六件

咨十四件

函七件

批五件

## 四 法規

目次

建設委員會工人訓練委員會組織章程

建設委員會工人訓練員服務規則

建設委員會總務處晒圖室規則

建設委員會首都電廠電燈營業章程

五本會工作報告

六各省建設要聞

七附載

本會十九年十月份大事記

本會十九年十月份職員進退一覽表



# 命 令

## ▲行政院令

### 訓令

行政院訓令第三五二七號

令建設委員會

爲令行事案據工商部呈稱爲呈復事案奉鈞院第二七四一號訓令轉准國府文官處第四六〇二號及第四六六〇號迭函奉交廣東治河委員會呈擬修理東西江重要基圍暨改良珠江前航線之一部計劃預算表請撥付英俄第一期庚款一案及奉交中央政治會議決議將廣東治河委員會呈同前由交府並督促與英俄庚款三分之一有關各部會速組管理委員會一案飭仍遵照鈞院第二零零五號訓令會同辦理具復以憑核轉等因抄發原附抄呈抄函各一件分令到部竊查鈞院第二零零五號訓令對於英俄庚款三分之一有關各部會組織管理委員會未經明白指定由何部會召集致迄今尙未組織奉令前因理合具文呈復究應由何部會負責召集之處伏候指令祇遵等情前來查關於政治會議決議英俄庚款餘額三分之一之分配上次會議已有決議至該款應如何管理可由各該有關部會組

二  
織一委員會妥議辦法由國府行政院分飭遵照辦理一案經本院於五月二十三日以第一零零五號訓令分飭該會暨財政外交教育工商各部遵照辦理在案茲據工商部呈稱前情此案應即指定由財政部召集除指令并分行外合行令仰該會即便遵照此令

中華民國十九年十月一日

行政院訓令 第三五二三號

令建設委員會

爲令行事案據全國民營電業聯合會汪書城等呈爲浙江電氣局制定電氣網大綱牴觸中央頒布關於民營電業一切法令懇乞嚴令制止以維民電等情並據續呈節略一件暨附浙江省電氣局建設電氣網計劃大綱一紙前來查該電氣網大綱第九條載本大綱呈由浙江省政府核轉建設委員會核准施行等語此案應即由該會核議具復以憑辦理除批示外合行抄發該原呈及節略大綱一併令仰該會查照議復此令

計抄發原呈及節略各一件電氣網大綱一紙

中華民國十九年十月二日

行政院訓令 第三六四九號

令建設委員會

爲令飭事案奉

國民政府第五五七號訓令開爲令違事查現當訓政時期各院部會掌理各項事務對於本府宜有詳細之報告分期編送以備審核茲限自第三屆中央執行委員第三次全體會議閉會之日起至現在止應各造具政治工作總報告書一份對於各項經辦及籌劃進行之事必須挈其原委並注意於既往及將來爲有系統之敘述不得僅列案由表及來往文件爲該項報告書之重要部分並限於本月內編齊呈送到府毋得延誤除分行外合行令仰遵照辦理具復爲要此令等因奉此亟應遵辦惟查

國民政府組織法第十七條規定本院行政職權係由各部會分別掌理此項報告書自當先行轉飭各部會按照自第三屆中央執行委員第三次全體會議閉會之日起至現在止之主管政治工作分別起草照繕兩份限於本月二十日以前呈院以便彙總編造如期呈送至此項報告書內容既須簡明體裁尤宜一致並經本院酌定用紙及敘述方式其敘述亦至多以四張爲率除分令暨呈復外合行附發紙式令仰該會遵照辦理案關奉令限辦要件幸毋稍有延誤此令

計附發紙式一份

中華民國十九年十月十三日

行政院訓令 第三八二九號

令建設委員會

爲令知事查本年十月十四日經本院政務處召集借用庚款各機關會同審查庚款保息辦法審查結果如次（一）五厘息同意照原議決定（二）保息問題因中英條約關係現在倫敦之庚款祇准購英國

材料不能移作別用無從提出保息如何辦法應仍請政治會議決定除紀錄外業已錄案呈請  
國民政府核轉

中央政治會議決定施行在案現准

國民政府文官處第六五二三號函開逕啓者

國民政府第五十七次國務會議關於貴院呈復召集審查庚款保息辦法業經於本月十四日召集借用庚款各機關到院會同審查特將審查結果呈請鑒核并轉請中央政治會議決定施行一案經決議轉

中央政治會議等因除函轉外相應錄案函達查照等由准此除分別函令知照外合行令仰該會知照此令

中華民國十九年十月三十日

## 指令

行政院指令 第二八八號

令建設委員會

呈據全國民營電業聯合會呈請通令各省市飭屬對於路燈及公共娛樂場所燈價照章給付最低限度不能在半價以下一案轉呈核示由

呈悉所請應予照准仰候通令各省市政府飭屬一體遵照辦理可也此令

中華民國十九年十月八日

行政院指令 第二九五二號

令建設委員會

第一一二號呈爲遵令議復全國民營電業聯合會呈請制止浙江電氣網大綱一案請鑒核  
批復駁斥由

呈暨附件均悉既據該會呈復前情並對於原呈逐項議復所有該聯合會呈請制止浙江省電氣網大綱一案自應毋庸置議除令飭該聯合會外仰卽知照此令附件存  
中華民國十九年十月十六日

### ▲本會令

### 公布令

建設委員會公布令 第五八號

茲制定本會工人訓練委員會組織章程公布之此令

中華民國十九年十月四日

委員長張人傑

建設委員會公布令 第五九號

命 分

茲制定本會工人職員服務規則公布之此令

中華民國十九年十月四日

委員長張人傑

建設委員會公布令第六〇號

茲修正本會直轄機關職員薪級起訖表公布之此令

中華民國十九年十月四日

委員長張人傑

建設委員會直轄機關職員薪級起訖表

職	薪	電	水	利
局長	360—600	局長	主任	主任
副局長	300—400	主任	副主任	副主任
工程師	280—400	工程師	工程師	工程師
副工程師	160—200	副工程師	副工程師	副工程師

薪 級



建設委員會令 第二二五號

令本會設計委員余兆麒

茲派該員兼代本會總務處文書科編譯股股長此令

中華民國十九年十月一日

委員長張人傑

建設委員會令 第二二六號

令鄭粟雲

茲委任鄭粟雲爲本會技佐此令

中華民國十九年十月一日

委員長張人傑

建設委員會令 第一〇三七號

令技正兼編譯股股長曹理卿

一據呈因往山東建設廳服務請辭去本兼各職

二所請應予照准此令

中華民國十九年十月七日

委員長張人傑



建設委員會令 第二二七號

令本會總務處會計科科員吳君實

茲派該員前往蘇州清查太湖流域水利委員會賬目此令

中華民國十九年十月八日

委員長張人傑

建設委員會令 第二二八號

令華北會委員長彭濟羣

茲派該員兼充整理海河委員會本會代表委員此令

中華民國十九年十月九日

委員長張人傑

建設委員會令 第二二四八號

令水利處長陳懋解

一據呈請辭整理海河委員會委員兼職

二呈悉應予照准除電知整理海河委員會外仰即知照此令

中華民國十九年十月九日

委員長張人傑

命 令

命 令

建設委員會令 第一〇五一號

令本會設計委員陳慶瑜

一據呈爲應縣長訓練不能兼顧請准予辭職  
二所請應予照准此令

中華民國十九年十月九日

委員長張人傑

建設委員會令 第二二九號

令江恆壯

茲委任江恆壯爲本會技佐此令  
中華民國十九年十月十一日

委員長張人傑

建設委員會令 第二三〇號

令華北水利委員會文書課課長李吟秋

茲委任李吟秋爲華北水利委員會正工程師此令  
中華民國十九年十月十一日

委員長張人傑

建設委員會令 第三三二號

令蔣以鐸

茲派蔣以鐸爲本會設計委員此令

中華民國十九年十月十四日

委員長張人傑

建設委員會令 第三三三號

令李賦都

茲委任李賦都爲本會華北水利委員會正工程師此令

中華民國十九年十月十四日

委員長張人傑

建設委員會令 第三三四號

令本會水利處技士張子敬

茲派該技士兼充本會總務處晒圖室主任此令

中華民國十九年十月十六日

委員長張人傑

建設委員會令 第三三四號

命令

命 令

茲委任李洪度爲本會科員此令

中華民國十九年十月十六日

令李洪度

建設委員會令 第三三五號

茲委任尹國壙爲本會技士此令

中華民國十九年十月十六日

令尹國壙

建設委員會令 第三三六號

茲派該員前往長興煤鑛指導該鑛一切事宜此令

中華民國十九年十月十七日

令礦業室副主任孫昌克

委員長張人傑

建設委員會令 第三三七號

委員長張人傑

令華冠時

茲委任華冠時爲東方大港籌備處工程師此令

中華民國十九年十月十七日

委員長張人傑

建設委員會令 第三三八號

令本會技正張範村

本會考核科科長孫昌克現因公出<sup>勤在</sup>該科長出勤期內所有考核科職務茲派該技正暫行兼代仰  
即遵照此令

中華民國十九年十月十七日

委員長張人傑

建設委員會令 第三三九號

令曾昭權

茲派曾昭權爲本會設計委員此令

中華民國十九年十月二十一日

委員長張人傑

建設委員會令 第三四〇號

令工人訓練員藍位仁

茲派該員前往本會戚墅堰電廠辦理訓練工人事宜此令

中華民國十九年十月二十一日

委員長張人傑

建設委員會令 第二四二號

令 科 員 奚 德 齡  
學 習 會 計 員 張 迺 建

一據京電廠呈送該廠十八年度下半年資產負債表及本年度七月份資產負債表損益表所鑒核

二茲派該員等攜帶原送表單前往該廠審查十八年度下半年及本年度七月份賬目除令知該廠外

仰即遵照此令

中華民國十九年十月二十一日

委員長張人傑

建設委員會令 第二四二號

令 彭 水 若

茲委任彭水若為本會科員此令

中華民國十九年十月二十五日

委員長張人傑

建設委員會令 第二四三號

令陳昭鑾

茲委任陳昭鑾爲本會科員此令

中華民國十九年十月二十七日

委員長張人傑

建設委員會令 第二四四號

令姚士錡

茲委任姚士錡爲本會試用辦事員此令

中華民國十九年十月三十日

委員長張人傑

建設委員會令 第二四五號

令盧纘高

茲委任盧纘高爲本會試用科員此令

中華民國十九年十月三十日

委員長張人傑

建設委員會令 第二四六號

命 令

令本會總務處會計科科員吳君實

茲派該員暫代本會太湖流域水利委員會會計股長此令

中華民國十九年十月三十日

委員長張人傑

## 訓令

建設委員會訓令 第五二五號

令 安徽 江西 建設廳

爲令遵事查盤華堤一案業由本會派員會同三省委員查勘且經決定辦法以第三九八號訓令分令各該廳局知照并飭將意見呈核各在案茲查卷除湖北水利局已呈復遵照辦理外該廳至今尙未復到現值秋候水落自應卽早籌備仰迅遵前令妥爲呈復以憑核辦至要毋延此令

中華民國十九年十月四日

委員長張人傑

建設委員會訓令 第五二六號

令各直轄機關

一本會直轄機關職員薪級呈表業經修整公布



二除分行外合行檢同修正薪級起訖表令發該 其在該表未公布以前到差各員之職名應按照其  
現在薪級一律修正如遇有妨礙時得暫免變更仰即遵照辦理此令

三附修正直轄機關職員薪級起訖表二份

中華民國十九年十月七日

委員長張人傑

建設委員會訓令 第五二九號

令所屬各機關

一奉 行政院第三五三號訓令奉令勞工仲裁條例着即廢止轉飭一體知照

二除分令外合行令仰該 一體知照此令

中華民國十九年十月八日

委員長張人傑

建設委員會訓令 第五三一號

令淮南煤礦局

一飭將警務醫務方面各項組織細則呈會備核

二查該局警務醫務職員名稱甚多警務方面委有總隊長隊附分隊長國術教練等職名醫務方面委  
有看護長司藥等職名均為該局組織章程所未載應將各該部分組織細則檢齊呈會以憑考核仰

即遵照此令

中華民國十九年十月八日

委員長張人傑

建設委員會訓令第五三二號

令太湖水利委員會

一該會會計股股長陳廣揚假滿不歸所有經手款項及賬目已由會派科員吳君實前往清查一切

二除令派外合行令仰該會知照此令

中華民國十九年十月八日

委員長張人傑

建設委員會訓令第五三五號

令水利  
電氣處

一令會同召集灌委會各委員修正該會各種規程呈報憑核

二據灌委會呈復十九年度委辦第一灌溉組合同說明前來除指令外合行檢發呈件令仰該處等會

同召集該會各委員將該會各種規程詳為討論修正以憑核辦仰即遵照辦理具報為要此令

三附發原呈一件規約一份辦竣繳還

中華民國十九年十月九日

建設委員會訓令 第五三六號

委員長張人傑

令浙江建設廳

爲令行事案奉 行政院第三五二三號訓令據民營電業聯合會呈浙江電氣局制定電氣網大綱抵觸中央法令請制止並續具節略等情令仰查照謹復等因奉此除根據該聯合會原呈逐項議復呈院鑒核批復駁斥外合行抄發院令會呈暨各附件令仰該廳轉飭該電氣局知照並將進行電氣網情形隨時呈報此令

附抄發行政院訓令一件民營電業聯合會原呈及節略各一件本會呈復一件對於民電業聯合會呈請制止浙江電氣網大綱之議復一件

中華民國十九年十月十一日

委員長張人傑

建設委員會訓令 第五三七號

令全國民營電業聯合會

爲令知事前提據該會呈請通令對於公用路燈及公共娛樂場所電燈照章繳納電費最低限度不能在半價以下等情到會業經本會據情轉呈

行政院通令各省市政府轉飭所屬酌量地方情形分別規定公允辦法並批示知照在案茲奉

行政院第二八八號指令內開呈悉所請應予照准仰候通令各省市政府飭屬一體遵照辦理可也此令等因奉此合行令仰該會知照此令

中華民國十九年十月十一日

委員長張人傑

建設委員會訓令 第五四一號

令長興煤礦局

一准江浙皖三省勦匪總指揮部咨請轉飭嚴密清查革斥藉工爲護符之匪徒以遏亂萌  
二合行抄發原咨令仰該局查明辦理並將該局近來辦理稽查工人經過詳細情形併案呈復以憑核轉切切此令

三抄發原咨一件

中華民國十九年十月十三日

委員長張人傑

建設委員會訓令 第五四四號

令江蘇建設廳

爲令遵事案查宜興耀宜電燈公司呈訴地方各機關仍不遵令繳費一案前經本會迭令該廳飭縣迅遵前令辦理旋據呈復並抄呈宜興縣長呈文附件來會即經指令以該公司早已在交通部註冊領照

此次呈換執照無須地方政府核轉手續各在案茲據該公司呈報修配機器業已竣事並訂自十月七日起照常復業懇請維持取締竊電欠費前來除批示外合再令仰該廳迅即依照本會第四四七號訓令飭縣切實遵辦並將辦理情形剋日呈轉來會爲要此令

中華民國十九年十月十四日

委員長張人傑

建設委員會訓令 第五四五號

令直轄各機關

一查本會各直轄機關來呈其呈尾間有僅署機關名稱而主管長官未署名者嗣後應於機關名稱之下加署主管長官職名以明責任

二除分令外合行令仰該 即便遵照辦理此令

中華民國十九年十月十六日

委員長張人傑

建設委員會訓令 第五四八號

令臺北建設廳

爲令行事案查迭據沔陽縣新堤普新電燈公司呈訴劣紳張海峯等非法勒捐及委員查報不公等情到會業經本會先後電令該廳從速處理具報並檢發原呈各在案茲又據該公司電呈前來除批示外

合再令仰該廳迅即查照先後電令秉公處理并將處理情形剴日具報此令  
中華民國十九年十月十七日

委員長張人傑

建設委員會訓令 第五四九號

令 本會各處室  
各直轄機關

一劃一本會工作月報格式並規定造送日期令仰遵辦

二查本會工作月報以前分普通報告及表式報告兩種茲爲編輯便利起見自本年十月份起一律改爲表式並限於下月十日前呈送到會合行令仰該 遵照辦理此令

三附發工作月報表一冊備作樣本

中華民國十九年十月十八日

委員長張人傑

建設委員會訓令 第五五一號

令 京電廠 長礦局  
戚 准

一本會直轄各機關所有關於工人訓練所需費用應列入該機關每月經費預算內呈候核准以資應用

二除分令外合行令仰該局即便遵照辦理此令

中華民國十九年十月十八日

委員長張人傑

建設委員會訓令 第五六一號

令本會整理海河委員會委員 彭濟羣 李書田

一令將整理海河委員會改組及整頓情形具報

二據華北會第一〇〇九號呈報會同河北省天津市兩政府接收海河委員會經過情形業以第一

一五號指令准予備案在案合再令仰該委員等商同省市兩政府代表遵照

行政院前令積極整頓俾收革新之效並將改組整頓情形詳細具報爲要此令

中華民國十九年十月二十七日

委員長張人傑

建設委員會訓令 第五六二號

令山東建設廳

爲令行事查訓政時期電氣建設至關重要本會主管電氣事業指導改良急不容緩江蘇浙江兩省電業業經先後分派專員會同建設廳派員視察茲派設計委員會昭權前往該省會同廳委先就交通便利

便各縣觀察電氣事業合行令仰該廳迅將擬定觀察路程及電廠名稱並所委專員銜名呈報來會以便出發會同觀察此令

中華民國十九年十月二十七日

委員長張人傑

建設委員會訓令 第五五六號

令首都電廠

一該廠電燈營業章程業經本會修正於本月 日以會令公布

二合行檢發修正章程一份仰該廠遵照辦理並於施行一月前通告用戶此令

三附發修正該廠電燈營業章程一份

中華民國十九年十月二十七日

委員長張人傑

建設委員會訓令 第五六六號

令廣東廣州電力公司整理委員會

爲令遵事案據廣州市商辦電力股份公司總經理蕭冠英呈報公司遵令將現在資產材料帳目卷籍等項移交整理委員會接管並送資產材料帳目清冊請予備案等情到會查該市組織廣州電力公司整理委員會一案本會前經令據廣東建設廳呈復略稱案經省務會議議決由職廳及廣州市政府派



員組織整理委員會代公司整理一年期滿交還業於八月十一日開成立大會進行辦理此後整頓事務情形應由該委員會呈報備案等情並經先後咨行廣東省政府市政府將該委員會辦法抄送各在案茲據該公司呈報前情除批示外合亟令仰該委員會迅將組織辦法整理計劃以及接收廣州電力公司經過情形具報備查爲要此令

中華民國十九年十月二十七日

委員長張人傑

建設委員會訓令 第五七一號

令江蘇建設廳

爲令行事案查浙江建設廳前於上年七月設立浙江省電氣局曾經浙江省政府將該局規程呈送行政院奉令發本會會同交通部核議具復業經本會會同議復在案現查該廳已有江蘇省電業管理處之設置其性質與該電氣局同合行令飭該廳將該處規程呈送江蘇省政府咨轉本會候核仰即遵照辦理此令

中華民國十九年十月三十日

委員長張人傑

指令

建設委員會指令 第一〇二四號

命 各

令長興煤礦局

- 一據呈報陞委陸苞吾爲副工程師仍兼機務運輸兩股股長祈鑒核備案
- 二呈悉准予備案此令

中華民國十九年十月二日

委員長張人傑

建設委員會指令 第一〇三三號

令華北水利委員會

- 一據呈報工程師張時雨劉鍾瑞工程員方俊司事馬金鐸辭職緣由及日期祈鑒核備案
- 二呈悉准予備案此令

中華民國十九年十月七日

委員長張人傑

建設委員會指令 第一〇三八號

令淮南煤礦局

- 一據九月二十九日呈報課員曾煥元因公積勞病故請照章給恤同日并據轉呈曾溫春華爲故夫懇予撫恤祈鑒核賜准

- 二兩呈均悉查該員因公病故屬實所請應予照准治喪費仰即按照撫恤章程規定數目由該局先行發給撫恤金應俟將請恤表轉飭補填呈會再行具領此令

三附發死亡人員  
中華民國十九年

建設委員

一據一二三號呈

案

二呈表均悉准予

中華民國十九年

建設委員

一據呈報成立前

二准予備案仰即

中華民國十九年

◆

建設委員會指令 第一〇四九號

令長興煤礦局

- 一 據呈報委孫昌越為總務課課員絨四等二級薪并附具資歷表祈鑒核備案
- 二 呈表均悉准予備案表存此令

中華民國十九年十月九日

委員長張人傑

建設委員會指令 第一〇五〇號

令長興煤礦局

- 一 據呈報總務課事務員張兆芳因事辭職照准祈鑒核備案
- 二 呈悉准予備案此令

中華民國十九年十月九日

委員長張人傑

建設委員會指令 第一〇五八號

令長興煤礦局

- 一 據呈送改編礦警編制表請鑒核
- 二 查所擬該礦礦警編制方法尙無不合應准備案仰即知照表存此令

中華民國十九年十月十四日

建設委員會指令第一〇六五號

委員長張人傑

令長興煤礦局

- 一 據呈報委任林建爲警務股股長擬敘三等七級薪并附具資歷表祈鑒核備案
- 二 呈表均悉准予備案惟查該局警務股股長一缺前以未經遴委有人曾於八月二十八日指令仰由總務課課長高秀桐暫行兼領在案茲閱來呈所列兼任服務人員仍爲工務員劉寶森並未遵照前令辦理殊有未合嗣後應加注意以重功令表存此令

中華民國十九年十月十五日

委員長張人傑

建設委員會指令第一〇七三號

令首都電廠

- 一 據第三六九號呈復關於嗣後警廳通知修理損壞路燈一案請核定修理範圍俾便施行
- 二 呈悉關於路燈修理範圍應以該廠正式通電者爲限其不合法之私裝路燈應由該廠隨時會同警察局取締但如警局認爲關係較重要之路燈得按照該廠暫行市民集資請裝路燈辦法籌款交廠整理重行裝接以維護公用仰即遵照辦理此令

令

中華民國十九年十月十六日

委員長張人傑

建設委員會指令第一〇七四號

令長興煤礦局

一據呈明更正考績試用司事給獎案內試用司事胡樹德係以司事升用加薪五元誤報仍支原薪祈  
鑒核備案

二呈悉准予備案此令

中華民國十九年十月十七日

委員長張人傑

建設委員會指令第一〇八號

令淮南煤礦局

一據呈報委任王猷爲副工程師兼井工股股長趙華堂爲司事擬敘薪級附具資歷表祈鑒核備案  
二呈表均悉准予備案此令

中華民國十九年十月二十五日

委員長張人傑

建設委員會指令第一〇九號

令太湖流域水利委員會

- 一 據第二六一號呈送遵令測繪無錫皋橋地形水道平斷面各圖請鑒核轉發施行
- 二 呈件均悉所送各圖已分別存發仰即知照此令

中華民國十九年十月二十五日

委員長張人傑

建設委員會指令第一一二號

令首都電廠

- 一 據呈報委派黃志尙爲電務課試用事務員暫支薪四十元附具資歷表祈鑒核備案
- 二 呈表均悉准予備案此令

中華民國十九年十月二十五日

委員長張人傑

建設委員會指令第一一三號

令首都電廠

- 一 據呈報委員派張登雲爲營業課試用事務員月支薪五十元附具資歷表祈鑒核備案
- 二 呈表均悉准予備案此令

中華民國十九年十月二十五日

委員長張人傑

建設委員會指令 第一二五號

令華北水利委員會

- 一 據呈報派員同河北省天津市兩政府接收整理海河委員會經過情形仰祈鑒核備案
- 二 呈悉准予備案此令

中華民國十九年十月二十七日

委員長張人傑

建設委員會指令 第一二六號

令湘鄂湖江水文站

- 一 據呈擬具該站工役管理規則草案請鑒核示遵
- 二 呈件均悉已予修正備案合行抄發修正條文仰即遵照附件存此令
- 三 附修正規則一件

中華民國十九年十月二十七日

委員長張人傑

建設委員會指令 第一二九號

令新疆建設廳

- 一 據呈送策勒等三十縣水力調查表
- 二 呈件均悉仰即嚴催其餘各縣照式填報彙送以免偏缺爲要附件存此令



中華民國十九年十月二十七日

委員長張人傑

建設委員會指令第一二二〇號

令江西建設廳

一據呈奉令決定盤華江堤機關組織及經費等辦法並陳管見請鑒核  
二呈悉查該堤管理處開辦及經常費用分担辦法業經鄂皖兩省先後咨復照撥該省事同一律未可  
獨異應即遵辦俾速進行除咨行江西省政府外合行令仰該廳遵照辦理此令  
中華民國十九年十月二十七日

委員長張人傑

建設委員會指令第一二二一號

令戚墅堰電廠

一據呈報奉派考取學習事務員閔壽松等三員試用期滿成績尚佳擬照章補充事務員祈鑒核備案  
二呈悉准予備案此令

中華民國十九年十月二十七日

委員長張人傑

建設委員會指令第一二二七號

令北方大港籌備處

命 令

- 一 據呈送港址測候所及辦公房屋圖樣暨施行細則祈鑒核備案
- 二 呈件均悉准予備案仰即知照附件存此令

中華民國十九年十月二十九日

委員長張人傑

建設委員會指令 第一二二八號

令淮南煤礦局

- 一 據呈送已故課員曾煥元請恤表祈鑒核
- 二 呈表均悉准照該故員最後所支薪數給與五個月數月之一次恤金共洋四百元仰即轉飭具領此令

中華民國十九年十月二十九日

委員長張人傑

建設委員會指令 第一二二九號

令山東河務局

- 一 據呈遵送關於黃河各種圖表計劃書等
- 二 呈悉圖表存此令

中華民國十九年十月二十九日

委員長張人傑

# 公牘

呈

呈行政院第一二二號

呈爲遵令議復全國民營電業聯合會呈請制止浙江電氣網大綱事案奉

鈞院第三五二三號訓令開爲令行事案據全國民營電業聯合會汪書城等呈爲浙江電氣局制定電氣網大綱牴觸中央頒布關於民營電業一切法令懇乞嚴令制止以維民電等情並據續呈節略一件暨附浙江省電氣局建設電氣網計劃大綱一紙前來查該電氣網大綱第九條載本大綱呈由浙江省政府核轉建設委員會核准施行等語此案應卽由該會核議具復以憑辦理除批示外合行抄發該原呈及節略暨大綱一併令仰該會查照議復此令等因並抄發原呈及節略各一件電氣網大綱一紙奉此查該計劃大綱係呈由浙江省政府核轉職會核准施行茲經覆查浙電局之設施長途高壓輸電綫網祇其經過路途不爲營業區域所限制至電氣網之營業仍係尊重各電氣事業人之營業區域主權並無弁髦中央法令蔑視人民權利之處該聯合會所呈殊無根據措辭尤多荒謬茲謹根據原呈逐項詳爲議復另紙繕錄一份具文呈請

鈞院鑒核逕予批復駁斥實爲公便謹呈

行政院

附呈對於民營電業聯合會呈請制止浙江電氣網大綱之議復一件

建設委員會委員長張人傑

中華民國十九年十月九日

對於民營電業聯合會呈請制止浙江電氣網大綱之議復

浙江電氣局所擬定之建設電氣網計劃大綱係呈由浙江省政府核轉本會核准施行按該大綱共九條以第四條爲最關重要其文曰「電氣網供應電氣之辦法如左(甲)在已有電氣事業人經營之營業區域以內得由電氣事業人以廉價躉購電氣轉售於人(乙)在未有電氣事業人經營之區域得由當地人民自組電氣事業躉購轉售或由電氣局直接零售之(丙)凡電氣事業人轉售電氣之價格應由該電氣事業人自行擬訂呈請電氣局核定」觀其文義顯見浙電局於統籌發展全省電業之中仍尊重各民電公司註冊年限與營業區域之權利絕無不合中央頒布關於民營電業一切法令之處今全國民電業聯合會呈稱該大綱條文抵觸中央法令並不適於江浙現狀聲請異議等情實有誤會茲特根據原呈逐項加以解釋至原節略所稱與呈內各項完全相同不另議復

(甲)原呈所舉電網大綱之條文抵觸中央法令者

(一)電網大綱第五條電氣網經過電氣事業人之營業區域不受區域之限制

此條原意謂電氣網之桿線於經過電氣事業人之營業區域時電氣事業人不得藉口區域

限制而拒絕其經過條文注重「經過」二字夫「經過」者並非營業售電之謂也電氣網營業售電之辦法於該大綱第四條(甲)(乙)(丙)三項明白規定故電網經過不受區域之限制云云絕非破壞電氣事業人之營業區域與民營公用事業監督條例第十三條及電氣事業註冊規則第四條並無牴觸

原呈理由所稱「其用意在於電網經過之處各民電公司不盡購其電流時即直接零售與用戶」等語揆之該大綱第四條即顯見其誤會應加糾正

(二)電網大綱第一條「建設電氣網躉售或零售電氣於人民」

此條爲該大綱之第一條係概括而言其文字當然須賴以下各案爲之說明今參照第四條以釋明之所謂躉售者即指第四條(甲)項全文及(乙)項之前半段而言所謂零售者即指第四條(乙)項之後半段而言確係尊重民電公司註冊年限內之營業權與民營公用事業監督條例第十四條並無牴觸

原呈理由所稱「將民電公司營業之年限完全推翻」等語誤會實甚應加糾正

(三)電網大綱第四條(甲)項「已有電氣事業人經營之營業區域以內得由電氣事業人以廉價躉購電氣轉售於人」

此項之解釋應注重「得」字之意義即謂電氣事業人如以向電網躉購電氣而轉售於其營業區域內之用戶較之自行發電實爲經濟則可向電網躉購如不願者當然不必販售仍可

自行發電其意至爲明顯

原呈理由所稱「其用意在使民電公司無論如何必須盡購其電氣」之語須知「得」字與「無論如何必須」六字之意義判若天淵應加糾正又所稱「又慮民電公司拒絕又可自由零售於人民」之語須知該大綱第四條(乙)項明白規定「在未育電氣事業人經營之區域或由電氣局直接零售之」(甲)項係指已有電氣事業人經營之營業區域而言絕無自由零售之語豈可牽連該大綱第一條之總文故意周納應加糾正又所稱「職工失業違背民生經濟之本旨」等語須知民電公司雖向電網躉購轉售不過將發電間設備稍爲更改其他電務工程完全相同且既係獲利較厚方始販售或可減廉電費擴充營業則反可多用職工何至失業况販售與否原任民電公司之自由乎

(四) 電網計劃與發行建設公債之原旨相抵牾者

此項因不在本會主管範圍之內故不加以解釋

(五) 電網大綱與行政院通令相抵觸者

計劃大綱並非條例既已呈由浙省府轉呈中央主管機關核准施行似可不必經行政院備案

(乙) 原呈所稱電網計劃不適用於江浙者

原呈所稱「就技術方面而論殊不利於江浙電業已興之省區嘗考此種計劃行之於未設電廠

之壞則相宜施之於已設電廠之處則不合驟以外國施行未久之電網貿然加諸江浙造成無數工友之失業」等語須知以廣義之國家經濟觀念論之電氣事業之發展非實行電網制不足以植久遠之基良以聯絡多數之大小發電廠成一互相供給之網絡則開支省成本輕城鄉農工商各業之電化易於普遍是整個的謀民生主義之實現也歐美各國十餘年前營電氣事業者亦係零星各廠發電不相聯絡最近方知依此進行發展無望乃不惜重資力求實現電網區制英國於一九二六年國會制定法律於指定時期內全國各電氣事業人之發電廠均受中央電氣局之節制由該局分區敷設電氣網擇定較經濟之發電廠以發電各廠所發出之電流俱經該局依照發電成本販售與各電氣事業人以轉售於用戶其辦法較浙電氣局所定電網計劃大綱嚴厲多大大致歐美各國於施行電網區制以前其電氣事業發達之情形遠勝於我國江浙二省之現狀惟其既經發達故建設電網困難較多犧牲亦鉅我國既明電氣網之效用且知將來必以此為依歸自當遵 總理迎頭趕上之訓先綱繆於未雨從江浙等省先行着手期以較小之犧牲收整個之利益庶農田灌溉工業製造等等儘量電化非特不致造成現在工友之失業且可藉以解決大部份之民生問題浙電氣局所訂電氣網計劃大綱用意良佳深望浙省各民電公司化除成見與之誠意合作逐步施行必無礙民電公司之註冊權利而可儘量發展浙省農工商各業也

又查呈末所稱「總上所說已證明該局電網計劃之陰謀足以置民營公司於死地」等語迹近謾罵該會評論地方主管機關之行政計劃如此深文周納出言不遜尤屬荒謬應請

鈞院嚴加申飭

呈行政院第一二三號

呈爲遵擬特別公務員任用暨甄別方法意見書請賜鑒核事案奉

鈞院第三三一號訓令開爲令遵事案准國民政府文官處第五五九七號函開逕啓者奉

主席交下考試院呈據銓敘部呈爲關於郵電路政教育及各項技術人員之甄別審查前經召集會議決定先由主管機關擬定任用方法再由考試行政兩院會擬特種甄別法規提交立法院審定請呈府令行分別辦理等情轉請察核令遵一案奉 諭交行政院分飭擬定送候核辦等因除由府指令知照外相應抄同原件函達查照辦理等由准此除函復暨分令外合行抄發附抄考試院原呈令仰該會即便遵照擬定任用方法呈候核辦等因並發原附抄呈一件奉此遵經根據職會二年來選用事業機關人員之經驗參酌其他部會省市情形擬具特別公務員任用暨甄別方法意見書理合檢同意見書一份並職會直轄機關職員薪級規則一份備文呈請

鈞院鑒核謹呈

行政院

計呈送特別公務員任用暨甄別方法意見書一份建設委員會直轄機關職員薪級規則一份

建設委員會委員長張人傑

中華民國十九年十月九日



呈行政院第一一五號

呈爲遵令具復事奉第三五八〇號

鈞院訓令以據蒙藏委員會呈送蒙古會議關於交通決議案飭按照主管範圍議復等由並附發決議案一件奉此查決議(四)便利交通案第四項所有電燈事項係屬職會主管範圍應即按照蒙古地方情形擬具電燈開辦期內辦法理合檢呈附表仰祈

鈞院鑒核辦理實爲公便謹呈

行政院

附呈蒙古地方電燈開辦期內辦法簡明表一紙

建設委員會委員長張人傑

中華民國十九年十月十七日

蒙古地方電燈開辦期內辦法簡明表

地名	人口	開辦時容量 (基羅瓦特)	資本	附註
庫倫	十三萬	五〇〇	三十萬元	蒸汽透平機鍋爐用煤
恰克圖	四萬	一五〇	十萬元	蒸汽引擎鍋爐用煤
烏里雅蘇台	三千	五〇	三萬元	蒸汽引擎鍋爐用木柴
科布多	三千	五〇	三萬元	蒸汽引擎鍋爐用木柴

呈行政院第一一六號

呈爲遵造自三中全會日起至現在止職會主管政治工作報告書呈請

鑒核彙編事案奉

鈞院第三六四九號訓令開案奉

國民政府第五七號訓令開爲令遵事查現當訓政時期各院部會掌理各項事務對於本府宜有詳細之報告分期編送以備審核茲限自第三屆中央執行委員第三次全體會議閉會之日起至現在止應各造具政治工作總報告書一份對於各項經辦及籌劃進行之事必須挈其原委並注意於既往及將來爲有系統之敘述不得僅列案由表及來往文件爲該項報告書之重要部分並限於本月內編齊呈送到府毋得延誤除分行外合行令仰遵照辦理具復爲要此令等因奉此亟應遵辦惟查

國民政府組織法第十七條規定本院行政職權係由各部會分別掌理此項報告書自當先行轉飭各部會按照自第三屆中央執行委員第三次全體會議閉會之日起至現在止之主管政治工作分別起草照繕兩份限於本月二十日以前呈院以便彙總編造如期呈送至此項報告書內容既須簡明體裁尤宜一致並經本院酌定用紙及敘述方式其敘述亦至多以四張爲率除分令暨呈復外合行附發紙式令仰該會遵照辦理案關奉令限辦要件幸毋稍有延誤切切此令並附發紙式等因奉此遵經將職會上項報告書依式繕造完畢理合檢同報告書二份具文呈請

鈞院鑒核彙編實爲公便謹呈

行政院

計呈送職會自三中全會閉會起至現在止主管政治工作報告書二份

建設委員會委員長張人傑

中華民國十九年十月二十日

### 建設委員會自十九年三月至九月政治工作報告書

本會職司建設仰體

總理爲建設而革命之精神秉承

國民政府所付予之職責依據

總理建國方略建國大綱三民主義計劃全國建設經營國有事業並指導各省建設之實施受命以來夙夜將事經過工作業經報告以前各次中央全會在卷茲值四中全會開會之始本會理應將三中全會以後之工作撮要報告雖一年以來之中央財政艱苦逾恆經常建設兩費皆屬不繼本會時有無米爲炊之感但於困苦艱難之中仍未肯因噎而廢食關於本會主管事業如水利電氣兩項無論關於行政方面實施方面靡不於經費支絀之狀況下屢續進行已有相當之成績卽林礦等項本會雖不過問行政然於事業方面亦就經濟人才所能及或與農礦部合辦或向農礦部領照悉力經營此三中全會以後本會工作之大致情形也至若各省建設雖以軍事關係未能盡量發展但以本會之監督指導如江蘇浙江安徽湖南湖北等省亦已有相當之成績尤以修造公路暨設置長途電話進步特爲迅速現

今國家統一爲全國建設之良機此後依據

總理建設計劃整個進行尤視前事半功倍謹將三中全會閉會以後本會既往之工作及將來之計劃擇要報告於後

(一) 水利事項

甲、籌備治理黃河 三中全會決議開發黃洮涇渭汾洛等河水利以救西北民食一案由本會會同有關係之各省組織水利機關辦理本會以洮涇渭洛等河均屬黃河重要支流與黃河下游之治理有密切關係特呈准府院將計畫治理黃河事宜交由本會統籌辦理已先行搜集關於黃河各種圖案卷宗及其他一切資料從事整理此項工作約於本年底可以告竣黃河區域近在軍事範圍之內調查測勘不能進行計畫治理工作頗受影響現值軍事底定擬即召集山東河南河北三省河務會議擬定統一黃河下游管理之方案以資通盤籌畫至上游之水利工程現在研究調查中一至相當時期即當積極進行

乙、籌畫湘鄂水利 本會本年大會以湘鄂湖江水利關係兩湖國賦民生至爲重大決議由本會主持會同湘鄂兩省辦理當經擬定測量計畫暨湘鄂湖江水利委員會組織章程呈請行政院核准令飭財政部撥發經費之一部分因在軍事時期中央經費支絀迄未照撥現戰事結束亟須成立委員會以資統籌規畫已派員前赴湘鄂兩省積極進行

丙、編訂水利法 水利法爲辦理水利之基礎經本會延聘專家參照各國成法暨國內情形現

已編訂竣事咨請內政部發表意見後再呈行政院咨送立法院議定公布

丁、華北水利 華北水利委員會工作因在軍事時期經費異常支絀自本年三月起迄今八個月內僅領到一個月之經常費致該會在本期內所擬舉辦之各種水利工程及灌溉事業均不能進行惟對於治理華北各河之計畫如永定河之治本箭桿蘆運兩河之整理子牙河之洩洪水道獨流入海減河之設計灤河之改良等仍在繼續調查研究祇須款項有着即可隨時興工外勤工作如水文測驗地形測量等亦照常繼續進行計在本期內完成導綫測量九百七十六公里水準測量九百八十八公里地形測量三千三百四十三平方公里遼河流域之測量亦已與遼寧建設廳合作完成一部分仍在進行中

戊、太湖流域水利 太湖流域水利委員會亦因軍事關係未能按照核定預算領款影響工作甚巨惟精密水準測量水文測驗及全流域農產航運之調查仍照常進行各項水利計畫如浙西天目山之防洪水庫吳淞江胥江之疏浚均經詳加研究以爲興工之準備關於流域內各湖泊湖田之整理及龐山湖灌溉實驗場之設立亦在積極籌畫中

己、東北兩大港之籌備 關於東北兩大港測驗時期經費經三中全會議決交國府核辦後奉院令准予指定荷蘭退還庚款全部撥充已催請外交部積極交涉在本期內以經費無着僅能從事於一部分之測驗工作東港方面如港址之三角測量東硤鐵路沿線之地形測量水陸交通之調查水文之測驗自記水尺之設立及會同海軍部籌測港址海深等北港方面如

建築測候所大港唐山間鐵道之路線測量水文之測驗等均已依次辦理現值軍事底定擬再催外交部進行交涉以期該款能實行撥用完成一切測驗工作

庚、灌溉事業 本會在武進無錫設第一灌溉區利用戚墅堰電力屏水灌溉農田自本年四月開始試辦成績頗佳現正籌畫擴充灌溉區域及減低水費以利農戶並擬在其他各省提倡此項事業以期增加我國農田之生產量

辛、浚淤治運 本會本年大會關於疏浚吳淞江及治理杭津間運河兩案均決議由本會辦理疏浚吳淞江一案經由本會召集有關係各方會議前後四次對於施工計畫及籌款方法均已議有端緒現正籌畫組織機關辦理治理運河一案前以山東河北兩省均在軍事範圍未克籌辦現擬召集關係各省討論分工合作辦法以利進行

壬、全國雨量測驗 本會以雨量測驗為水利之基本資料特擬定辦法並編印說明會同內政部呈准行政院明令交通部及各省市政府轉飭各地郵務局各縣政府一律如式設立以為普遍悠久之測驗

癸、草擬水利建設方案 本會奉令擬定水利建設方案已經擬呈核其節目如下

(一)關於水利行政者(子)確定中央水利主管機關之職責(丑)劃分全國水利區域設立分區管理委員會并裁併駢枝機關(二)關於水利經費者(子)中央水利經費擬請指定以每年關稅增加額之一部分充之(丑)各省水利經費擬請指定以每年土地稅收增加額之

一部分充之(寅)徵收水利受益稅(三)關於計畫已定亟須籌款興工者(子)導淮工程(丑)永定河治本工程(寅)獨流減河工程(卯)開發西北水利工程(辰)疏浚吳淞江工程(巳)廣東治河工程(四)關於調查測驗及計畫者(子)遼河測量(丑)黃河測量(寅)湘鄂湖江測量(卯)太湖流域測量(辰)錢塘江測量(巳)揚子江上游調查(午)全國水力調查

## (二)電氣事項

甲、電氣行政 本年四月國府公布電氣事業條例後本會即指定電氣處起草各種電氣行政之規章細則分別審查訂定呈准行政院以會令公布關於行政方面者計有電氣事業註冊規則電氣事業人檢查竊電及追償電費規則兩種關於技術方面者計有電氣事業電壓週率標準規則屋內電綫裝置規則兩種以上規則在吾國電業界均有極迫切之需要公布後已分咨各省市並分令各建設廳遵照施行在案本年三月以來各電氣事業之註冊核准者僅二十餘家日後交通恢復註冊當可較前踴躍電壓週率經明定標準後已解決日後電力發展及電機製造最大之困難洋商方面已直接知照並咨外部轉知各國機廠一體注意至關於中央電氣標準檢定所之儀器設備已向美國訂購明年即可開辦所費不多收效甚宏此外電氣事業取締規則為電氣事業條例之重要附屬規則屋外電綫裝置規則於公用安全有極大關係均已起草完竣刻正分請有關係各機關團體加以審查俾收集思廣益

之效每項法規公布之後本會均積極督促其實施派員分赴各地視察指導編製統計並考核各省市奉行法令之成效業已視察之電廠計共八十處

乙、計劃全國電力發展 本會主管電氣行政同時亦負有發展全國電力之責任電氣爲百業動力供給之源新興之工業崎嶇之鐵道受災之農田待發之林礦將無不賴之以得最大之經濟 總理遺訓詔示已詳本會通盤籌劃擬於軍事底定後聯合各省市政府各民營電氣事業人分工合作依據有系統之計劃共事全國電氣之建設第一期內（五年）擬設置六十萬基羅瓦特之發電設備第二期內（五年）擬設置一百萬基羅瓦特設置電廠地點悉以動力來源及電力銷場爲斷詳細計劃已擬有草案某處得由民辦某處應由公營因地制宜不能預定如長江黃河珠江湘江及滇黔川桂等省之水力則擬由本會會同各建設廳派遺測量隊並設置水文站以取得確實之設計材料第一期之發展完全側重煤力電廠第二期始能漸次進及水力輸電綫路較廣之省分擬由本會設置電氣局專管該省之電氣網輸送分配事宜行政事項則由建設廳商承各該省政府及本會辦理之至吾國電氣發展之特殊技術問題及人才之培養方法刻正由本會詳細研究

丙、籌設揚子江下游電氣網 江浙二省居揚子江下游富饒甲於全國工業電化農田灌溉最易推行城市電光電力之需要尤爲繁重本會於本年五月起即從事計劃設置揚子江下游電氣網西自蕪湖南京東至上海杭州指導擴充原有較大之民營電廠如上海蘇州鎮江蕪



湖等處並於杭州江陰無錫南京等處添造國營大電廠五年以內官民兩方合添十五萬基羅瓦特之發電容量及五百公里之高壓輸電綫路組成一模範電氣網使江南之工業農村商埠都邑無一日斷電之虞有左右逢源之利其應由國庫支出者預算約爲二千四百萬元已呈 行政院有案在未得相當款項以前本會擬即於無錫高橋地點勘購基地百畝於一年內先設一適當容量之大電廠與南京新廠同爲將來網內之基本電廠刻正飭由電氣處會同戚墅堰電廠積極進行

丁、擴充直轄各電廠 本會直轄之首都電廠及戚墅堰電廠爲本會發展全國電氣事業之起點一切技術設施營業辦法會計制度均力求精審完備隨時改進以資他廠取法本年三月本會電氣公債基金保管委員會成立依照國府頒布條例籌備發行長期公債一百五十萬元短期公債二百五十萬元四月二十三日本會與德商西門子洋行簽訂正式合同以長期公債一百萬元清償前商辦震華電廠四百餘萬元之股權及債務震華華股及首都電廠舊債則早已分別清償至短期公債係專作擴充兩電廠機器設備之用自本年三月至十月首都電廠已增設一千六百基羅瓦特發電機一座鍋爐二座中山路鋼桿輸電綫路二十里配電所一處並添購下關新廠基地十五畝新廠設計總量爲六萬基羅瓦特第一及第二機各五千基羅瓦特決於本年十一月內簽訂購機合同明年年終可以發電戚墅堰電廠最近已將由廠至無錫之第二高壓輸電桿綫完成本年四月曾向德國訂購三千二百基羅瓦特新

機一座明春亦可完工該廠辦理農田灌溉頗有成績現已推時半載亦已完畢計首都電廠資產現值一百六十萬元戚墅成、籌設大規模電機製造廠 本會直轄之電機製造廠新廠址資本薄弱設備不多半年來除繼續製造無綫電機供給前方影機外擬於年內以二十萬元設一電燈泡製造廠並於明年此兩項皆較易着手而所關係頗屬重大至各種發電機電動非有鉅大之資本及精深之技術經驗不為功故數月來本會業調查團接洽招請合資承辦額定資本為一千萬元本會外議創辦電機製造廠之原意卒以本會經濟力量不充無從進小已決定即日籌辦又據浙省鑛產調查所報告浙省餘姚等規模電機廠則銅鑛亦擬積極採鍊以圖自給

### (三)鑛業事項

甲、長興煤礦 物質建設最重原料煤之為物需要尤切吾國礦給舶來工商業之命脈不啻操諸外人之手本會有鑒於此故廢之長興煤礦接收辦理迨本年春季產額已達每日三百餘近來產額最高每日達四百餘噸暢銷江浙一帶復因不敷需

鑛並由長興鑛廠接築鐵道直達該處以利運輸復添建發電廠一所將所有機械改用電力以減成本各項工程今春開始現將陸續完成產額可增一千餘噸此外如設立洗煤廠利用最新方法改良煤質及製造副產物如肥料水泥汽油等事業均擬依次舉辦查長興煤田東起浙江之長興西迄皖南之宣城其間煤量豐富可資採取者甚多在大江兩岸實佔重要地位將來繼續經營之整個方案均在積極籌畫之中

乙、淮南煤鑛 本會爲救濟煤荒抵制輸入起見除辦理長興煤鑛外復向農礦部領照開採皖北懷遠縣煤田定名爲淮南煤鑛本鑛鑛藏七萬萬噸煤質尤佳自本年三月起興工開採現所開鑿四個鑛井已抵煤層兩年後第一期工程完成預計每日可產三千噸同時並籌備修築鐵道直達長江以利運輸此外本會對於其他煤鐵基本工業亦特別注意過去調查及計畫之工作甚多對於久經停頓之鑛冶事業如漢冶萍問題如北方各煤鑛問題以及其他應行開發之各重要礦產問題均經先後派遣專家實地調查詳細研究並分別製就具體計畫以供上級及管主機關之參考

#### (四)造林事項

本會於十八年五月會同農礦部呈准國府合辦中央模範林區暫以首都附近江甯句容六合江浦四縣爲範圍於同年七月組織委員會分四課辦事自成立以來積極進行於湯山牛首山小九華山龍王山設立模範林場及育苗圃本年春季造林植樹面積共約二萬畝計松苗五百萬株其

餘風景果木等高大苗木不下二百餘種計四萬餘株復隨時派遣宣傳隊分赴各鄉村演映森林影片宣傳造林利益藉以啓發人民愛林思想并引起其造林興趣本年六月遵照三中全會決議組織略有變更改組委員會爲中央樞轄林區管理局一切事業仍照舊進行以後計畫擬限明年春季將首都附近各荒山一律造林完成并於訓政時期完畢之年將該林區管轄四縣境內之荒山一律造林完竣以符中央提倡造林之旨

呈行政院 第一二八號

呈爲轉呈專案准浙江省政府第五〇五號咨以該省政府委員兼建設廳廳長程振鈞提議浙江省水利局因建設各種工程而增漲之沙地應劃歸該局管理一案經議決通過咨請轉呈備案等由准此查該省所請劃歸水利局管理之沙地係以因建設工程而增漲者爲限與財政部所管之沙田無關該項沙地之處置與護岸極有關係准咨前由理合抄同原提案具文呈請鈞院鑒核備案指令祇遵謹呈

行政院

附抄原提案一件

建設委員會委員長張人傑

中華民國十九年十月二十五日

呈行政院 第一一九號

呈爲呈送職會十九年第二期行政計劃仰祈

鑒核施行事案查職會行政計劃業經遵報至十九年度第一期在案茲將職會十九年度第二期行政計劃分別擬定理合繕具全份具文呈請

鈞院鑒核施行謹呈

行政院

計呈送十九年度第二期行政計劃一份

建設委員會委員長張人傑

中華民國十九年十月二十五日

建設委員會十九年度第二期行政計劃

(甲)電氣

(一)電氣行政

- 1、實施已公布關於電氣事業之各種規則
- 2、繼續審查並公布電氣事業取締規則
- 3、繼續審查屋外電線路裝置規則
- 4、訂購電氣標準檢定所設備並動工建造房屋
- 5、設計全國電氣計劃

公 續

- 6、訂購首都電廠下關廠擴充新發電機及鍋爐
- 7、進行電機製造廠籌設電燈泡廠機器設備詢價及訂購事宜
- 8、進行無錫高橋設廠購地事宜
- 9、監督指導本會直轄電氣機關之應行改良工程事宜及事務事宜
- 10、繼續調查國內外電氣事業近況
- 11、繼續辦理電氣事業註冊給照
- 12、派員視察及指導各省電氣事業並彙編視察報告
- 13、會同京市府及警廳協辦首都電燈之設置事宜
- 14、進行與外國電氣製造廠家合作製造之初步接洽事宜
- 15、成立分組研究會以研究關於電氣事業各專門問題
- 16、繼續編集國內電氣工程之工料費用分析紀錄
- 17、編訂「用電必讀」一書以宣傳關於電氣應用之常識

## (二)首都電廠

### 1、機務

#### 西華門發電廠

#### A 翻修三四號爐換裝全部爐管

下關發電廠

- A 完成三號及三甲號煙囪風箱工作
- B 一二號爐翻砌裏牆法國搪洗爐管改裝加煤投進機馬達
- C 換裝江邊泵房六號及十號水泵
- D 建造新廠圍牆整理地基
- E 建造江邊鋼骨水泥泵房一所

2、電務

- A 完成中山路新輸送線及子午路南段支線
- B 完成下關廠一萬四千伏露天升高變壓所
- C 完成鼓樓變壓配電所
- D 建造珠寶廊臨時變壓配電所
- E 着手進行挹江門地下電纜工程
- F 着手進行江邊一萬四千伏輸送線與中山路幹線連圈
- G 着手進行江東門變壓配電所
- H 着手進行新街口地下電纜工程
- I 着手進行中山陵園新村供電工程

J 增設鼓樓及珠寶廠配電所各饋電線路

K 增設配電變壓器

L 繼續整理桿線

M 改良用戶接電裝置

3、營業

A 紀錄股添「戶名便檢簿」以便查考用戶

B 推廣電熱用途

C 完成營業課辦事手續編訂成冊

D 依照會頒章程變更收取電費辦法

E 更改各區域抄表收費日期關東關西兩區各縮成三日城西區放為六日

4、會計

A 十八年度統計現已經編就緒嗣後統計工作擬分股專理之

B 九月間提出廠務會議經過獨立會議審議決議之機電二課總賬作為會計總賬之補助賬議案擬積極施行

C 正設法改善會計法則以期工作得以迅速而利事業及事務之進行

(三) 威聖堰電廠



## 1、工程

A 完成裝置三四號鍋爐馬達引風機 是項引風機訂購已久預計十月中可以到廠從事裝置

B 進行發電機基礎工程 新機佈置圖樣一部份已送到現正設計油開關電表等佈置地位並預備汽管凡而等圖樣規畫地脚工程就A E G 原樣補充擬在年內完成

C 完成添建房屋 發電廠添建機務課辦公室材料儲藏室鐵工間修理間木工間等房屋前經繪圖估算呈會核准後招人估價由無錫實業建築公司承包約期兩個月完成

D 繼續完成常區南門變壓器間內線裝置 新建常區南門變壓器間房屋於本年八月間工竣內線籌備在本期開始第一月中准可裝置完成

E 繼續整理屏水機件桿線變壓器等設備 是項工作應俟屏水終了後實施

F 繼續研究改良現有燃煤機之設備以增進效率

G 擴充及改善現有較表設備

H 重行計畫常州西門外低壓變壓器之分配

I 繼續整理燈力用戶及改良防止竊電設備

## 2、推廣

公 司

A 繼續接洽業動紗廠用電 業動紗廠有紗錠一萬三千八百枚水汀引擎馬力約五百餘匹應經接洽改用該廠電力並由該廠設法試驗其引擎馬力之匹數當以業動紗廠司機者多方阻難迄未得真確結果惟就紗錠數計算約計五百餘匹現擬由該廠墊款設備同歩式馬達及附屬各品就業動紗廠現在包煤價目酌定每月包用電費價目由該廠包辦一俟當方大成紗廠用電條件協商妥貼即可仿照辦理訂立合同著手設備

B 接洽振新紗廠長期用電 振新紗廠有紗錠三萬枚約計需用馬力九百匹左右如開動自有之一千五百開維要透平供電頗不合算振新紗廠停工已久此次復業修理購用該廠臨時電力訂期四個月現以紗錠尙未開齊商請展期一個月截至十月十五日滿期振新紗廠現正設法試驗自開透平與購電之孰爲從越該廠亦擬就此時期視其用電之多寡試驗其需用馬力之大小再酌定電度價以期雙方均不吃虧協定長期用電合同

C 接洽申新三廠繼續用電 該廠開用兩機機力有餘前已供給申新用電惟茂新一二兩麵粉廠須同時供給則機力仍有不敷現在麥汛將過兩麵粉廠不久即將停止工作前經與申新三廠接洽如果兩麵粉廠停工則申新布廠方面用電可由該廠供給矣

D 進行訂立大成紗廠用電合同 常州大成紗廠改用電力經過多次接洽並由廠將該廠原動引擎施行試驗以定改用電力計算價格之標準商置結果已漸接近一俟條件妥貼即可簽訂用電合同

E 接通常區經售電氣公司電流 常區鳴鳳鎮及遙觀巷鎮轉售電流合同早經簽訂該兩轉售公司現正從事設備簽訂章程一俟該兩鎮內部工作完成即可接洽通電

F 擴充鄉區用電 錫區之梅村鎮離城二十餘里商市繁盛鎮民屢來要求通電惟以離該城北坊前鎮樺線約有八里餘設備須六千餘元該廠人事財力現均有不及而該鎮近有按照經售電氣公司辦法自行設備樺線轉售供給之議已由該廠代為測勘路線估計費用需六千餘元正在計畫進行中常區之橫山橋鄭陸橋卜戈橋等鄉鎮均為繁盛之處亦擬積極進行以期擴充用電

G 接通東亭鎮用電樺線 東亭為錫邑附郭十里以內之巨鎮商民屢來要求接通樺線通電應用經二十九次廠務會議議決准照貼費六百元由廠自辦俟灌委會借錢歸還後即日興工並據該鎮交到貼費六百元一俟灌委會借錢撥還後即可設備興

工

### 3. 整理

A 繼續進行武進劃區事宜 該廠在常營業以與武進電廠區域衝突之處甚多前奉

會令妥商劃區辦法經過兩次會議未得圓滿結果近奉會令嚴催速即函約武進電廠繼續討論以冀於最短時期解決

B 修訂營業章程 該廠各項營業章程自實行以來在事實上尙有遺漏而未經規定者或業已釐訂而尙須增減者仍應重事修訂以利進展現正在修正中

C 修改電力價目 該廠電力價目表自實行以來已逾年半對於現在狀況須詳審討論以期修改現正在研究中

D 擬訂電熱章程 該廠營業章程祇有電燈電力屏水三種去冬各用戶紛紛來詢應用電熱情形當經定有電熱暫行章程惟未能完備盡善擬即着手釐訂專章以資應用

E 繼續整理用戶保證金 整理用戶保證金手續紛繁上期未能辦理終了擬在本期中積極整理完成

F 實行預算支配方法 現擬採用預算稽核表並設立專冊實施預算支配方法

G 擬設立歲計賬戶以求每月收支確數 現在每月須全年負擔之款而在一月中收入或支付以致每月盈虧不能確實而編造統計時尤感困難故擬添設歲計賬戶以求每月收支之確數又可使營業收支得準確之盈虧

H 編製十九年度收支總預算

#### 4、調查

A 調查沿省縣道各鎮市狀況 無錫沿省道各鎮市除開原鄉已由開原電燈公司專售該廠電氣供用外其餘如富安鄉之沙塘營張舍胡埭懷下市之查家橋安鎮洋尖及沿澄錫路之塘頭堰橋青陽等處均為鄉間巨鎮有接通電燈之必要擬即着手調查各該處戶口商市狀況以為將來擴充營業之準備

#### 5、擴充設備

A 進行購地建築總事務所 該廠業務日漸進展總事務所租賃民有房屋既不敷用月租耗費又鉅上年曾勘定官地一處接洽經年漸有眉目本期準可將該地購進從事設計建築以垂永久

B 進行展長戚站鐵路支線 該廠開駛兩機後用煤漸多為便利運輸計曾商請鐵道部展長由戚至廠運貨支路茲已接洽漸有頭緒擬在本期內積極進行以底於成

#### (四)電機製造廠

##### 1、製造

繼續製造各種短波無線電報機

B 製造一啓羅瓦特廣波無線電話播音機

C 製造有聲電影機以備各處影戲公司裝用而免外商壟斷

2、計畫

A 該廠爲各處軍隊及內地民衆便於接聽各播音台報告及娛樂起見擬計畫製造乾電池式廣波收音機以應需求

3、籌備

A 該廠籌備製造電燈泡廠已將修正規範書呈會備案俟各公司估價單寄到即當訂購機器計劃廠房積極進行

4、研究

A 該廠鑒於國內電扇等件之銷路日益發達擬即從事製造以應需求刻經該廠着手研究准予先行試造

(乙)水利

(一)水利行政

1、籌設湘鄂湖江水利委員會

2、籌設黃河下游管理委員會

3、籌設浚淤機關辦理疏浚吳淞江工程

4、籌設龐山湖灌溉試驗場

5、勸查福州三都澳廈門暨汕頭港埠狀況

- 6、編擬全國水利測量圖案之標準
- 7、研究世界水電發展之情形
- 8、調查各省河防營汛之編製從事研究整理辦法
- 9、調查各省已辦之新式灌溉工程
- 10、調查世界重要港埠之設備暨其發展狀況
- 11、繼續進行湘鄂湖江水文測量工作
- 12、繼續籌備治理黃河及開發西北水利事宜
- 13、繼續籌設各省模範灌溉區
- 14、繼續籌設水工實驗場
- 15、繼續整理黃河圖案
- 16、繼續搜集運河圖案
- 17、繼續搜集各省河工圖案並調查國內外水利狀況

## (二)華北水利

- 1、繼續研究永定河治本計畫並設計估算各項工程
- 2、繼續研究規畫箭桿河蘆運河整理工程
- 3、繼續研究子牙河洩洪水道計畫

- 4、繼續與遼寧建設廳會同測繪遼河流域地形
- 5、繼續測繪灤河流域地形
- 6、繼續觀測華北各河流量水位雨量
- 7、繼續添設華北各河流域雨量站
- 8、繼續進行設計獨流入海減河計畫各項工程
- 9、繼續編輯水利叢書
- 10、繼續設計水功試驗場
- 11、鑽驗永定河官廳三家店各處擬建攔水壩基礎地質

(三)太湖水利

- 1、繼續進行全流域內精密水準測量
- 2、繼續測驗全流域內各處水位雨量及蒸發量
- 3、擴充本會蘇州測候所及添設流域內測候站
- 4、增設流域內各處水標站及雨量站
- 5、整理歷年水位記載圖表
- 6、整理歷年舊測流量成績
- 7、協助武進運河疏浚工程



8、籌備疏浚青江婁江及吳淞江工程

9、調查浙西天目山地質

10、籌備模範低區灌溉試驗場

#### (四) 東方大港

1、繼續進行氣象台暨各水標站觀測事宜

2、繼續整理東碇圖表計算

3、完成東碇鐵路之初步設計

4、繼續調查港址附近之地價

5、會同海軍部海道測量局進行測深事宜

6、編製暨整理測深等圖表

7、安置自記水尺

8、籌畫鑽驗海岸地質事宜

9、進行東燕水道之調查及測量

#### (五) 北方大港

1、完成水象氣象房舍及公事房並裝置觀測儀器

2、開始觀測氣象水象並繼續籌備測驗波力

- 3、繼續進行鑽驗海岸及海底地質
- 4、計畫海口至開深礦區鐵路綫
- 5、調查各項工程材料之出產地點產量價格及運價并分別加以試驗
- 6、完成各項標準計劃

其中第一項於第一期開始即經設計完竣迨至招商估價因港地交通不便運輸困難所估價格超過預算其鉅嗣後改定計劃廣續進行又因莊稼滿地土匪滋擾礙難運料興工乃至被迫暫行停頓現屆中秋已在積極招工預計本期當可完成至於第一至第六各項在第一期中多已開始籌備設計惟因遠值閩馮作亂該處為環境所迫不便公開工作故未克獲得預定之成績實堪惋惜

#### (六)水利灌溉

- 1、結束本年份厚水業務
- 2、統計厚水用電度數及厚水費用分配
- 3、整理各厚水站各項設備
- 4、實測各厚水站田畝面積
- 5、規畫二十年份厚水工程管理辦法
- 6、接洽二十年份擴充灌溉區域

(丙) 探礦

(一) 礦業行政

- 1、計劃直轄煤礦之擴充及改良各事宜
- 2、籌畫推廣長興淮南煤礦產煤銷路
- 3、調查烟台金礦
- 4、接洽建築江淮鐵道事宜

(二) 淮南煤礦

- 1、十一月內開始出煤
- 2、十二月底每日出煤一百噸
- 3、二號井開深至三十八公尺二號井四十公尺三四兩井約五十公尺深處打石門平窿  
約五十公尺通達煤層
- 4、淮南第一號輪船修理完工開始行駛蚌埠洛河
- 5、完成一二號井至三四號井鐵路土方
- 6、建築各礦井水池鍋爐房引擎房及井架
- 7、建築洛河辦公處及站房茅房二十間
- 8、建築第五排茅房十五間充材料室及醫院之用

9、建築工棚三十間

10、測量由鑛區經過懷遠等縣合肥巢縣無爲到達蕪湖江岸之江淮鐵道路綫

11、接洽租購蚌埠堆煤場

12、立式鍋爐六具裝竣開始使用

13、整理會計及材料兩股賬目

### (三)長興煤鑛

1、繼續擴充井下工程產額至本月底增至六百噸

2、廣興路鐵橋及新發電廠房屋本期內完工

3、繼續辦理清償前公司資產事宜

4、辦理增募鑛警編制及訓練鑛警隊事宜

5、研究江浙兩省煤市狀況計劃推廣產煤銷路

### (丁)造林

#### (一)關於各場圃整理進行事項

1、保護整理原有天然林人工林及播種之苗木

2、繼續進行測量各場圃面積並清理其境界

3、繼續繪製各場圃施業基本圖

- 4、規劃各場圃造林事項
- 5、籌劃各林場補植事項
- 6、規劃各場圃育苗事項
- 7、規劃各場圃採集森林種子之種類及數量
- 8、籌劃各場圃副業經營事項
- 9、督率各場圃嚴行防除蟲病寒害
- 10、繼續修治各林場林道及防火線
- 11、籌劃原有各場圃改進及擴充事項

(二)關於調查採製事項

- 1、繼續調查林區內地況林況
- 2、繼續調查林區內森林利用情形
- 3、調查林區內森林蟲病分布狀況
- 4、繼續採製各項森林標本
- 5、採集林區內各項主要林種

(三)關於推廣及其他事項

- 1、整理並增設合作林場及合作苗圃

- 2、整理林區內原有省縣立各林場苗圃
- 3、整理林區內原有各公私立林場苗圃及其他種苗公司
- 4、提倡指導人民實行秋冬造林
- 5、宣傳指導造林及保護方法
- 6、宣傳指導森林蟲病寒害方法
- 7、實施小九華山林墾事項
- 8、增加林警訓練事項
- 9、進行建樂湯山辦公處

(丁)普通行政

- 1、審核各省建設廳之工作及調查其經費之支配
- 2、巡迴視察長江流域各省建設事業及各附屬機關之狀況
- 3、繼續搜集暨整理全國建設事業統計材料
- 4、繼續詳細調查統計全國電氣水利事業
- 5、繼續辦理直轄機關事業之詳細統計
- 6、編輯本會要覽

咨

咨江蘇省政府 第三十七號

貴會請事案據泰興縣黃橋耀黃電燈公司呈送各項註冊書圖請予換給執照等情到會查所送書圖大致尙合惟營業章程所定電表每月限度太高及公司章程尙有不合之處除已批飭更正並填給民字第八十五號電氣事業執照一紙及檢還舊照一紙隨批發交該公司收執具報以資營業并依該公司更正書圖呈送翻會再行令發建設廳備查外相應咨請

貴府查照希即令飭建設廳知照並轉飭所屬保護主顧公證此咨  
江蘇省政府

建設委員會委員長張人傑

中華民國十九年十月二日

咨導淮委員會 第三十七號

爲咨復事准

貴會第一九號咨以關於淮黃關係問題及統一全國測量標準問題兩決議案囑查照辦理見復等因查治理黃河本會自奉明令當即蒐集圖案並經積極整理一俟軍事底定擬即完謀黃河下游管理之統一并進行水文地形之測量至相當時期再行咨請

貴會共同研究淮黃之關係以免出入至統一全國測量標準問題本會亦已着手徵求資料應候彙集整理計劃就緒續行奉聞准咨前因相應將辦理情形咨復  
貴會即請

查照爲荷此咨

導准委員會

建設委員會委員長張人傑

中華民國十九年十月二日

咨廣州市政府 第三八二號

爲咨請事查廣州電力公司註冊給照一案本年六月十六日接准

貴府公函當以附件書圖尙付缺如卽於巧日電請補寄復經令據廣東建設廳呈復已請補送各在案

嗣據報載

貴省省務會議議決組織廣州電力公司整理委員會亦經咨請廣東省政府抄送辦法在案迄今已閱多時未准

貴府咨復到會殊深盼切敝會主管電氣事業關於各省電業註冊指導監督事項自應積極辦理惟是幅員遼闊交通不便一切政令端賴地方政府隨時協助方克貫徹進行相應咨請

貴府查照前案迅將該公司註冊書圖並組織整理委員會辦法分別咨送過會以利進行至緝公誼此咨

廣州市政府

建設委員會委員長張人傑



中華民國十九年十月九日

咨山東省政府第三八二號

爲咨請事准

貴府第五二號咨復慶橋黃河決口情形並送章程草圖到會查河防事宜務須事權統一方能權衡緩急統籌全局前河務局長趙會鵬政訂上游民埝修守章程期收通力合作之效不爲無見惟欲求事權之統一先應謀財力之集中該章程規定對於修守經費仍聽各縣自籌自用是以少數埝紳猶得偏執已見延誤要工而致釀成此項之決口爲懲前毖後計應着河務局酌量地方情形妥擬章程則設立上游及中下各游民埝經費保管委員會保管各縣帶征民埝經費卽由該局權衡工程之輕重緩急無分埝城妥爲支配以收通盤籌劃之效准咨前因相應咨請

山東省政府

建設委員會委員長張人傑

中華民國十九年十月九日

咨河南  
北省政府第三八四號

爲咨行事案准山東省政府咨復慶橋黃河決口情形並送山東河務局政訂上游兩岸民埝修守章程等由查山東河務局前局長趙會鵬修訂章程原期通力合作頗具見地惟該章程第八第九兩條規定

修守經費仍由各縣自徵自用以致經費未能集中少數紳猶得偏執已見延誤要工而竟釀成此次之決口本會爲懲前毖後計業經咨請山東省政府轉飭該河務局酌量地方情形妥擬章程則設立民埝經費保管委員會保管各縣帶徵民埝經費卽由該局權衡工程之緩急經重通盤籌劃妥爲支配以免畸輕畸重之弊

貴省黃河民埝之修守未悉有否與山東相同情形事關河防要政除咨復外相應抄同附件咨請

貴府察照轉飭河務局查照參酌辦理並希飭將辦理情形隨時呈報爲荷此咨

河南  
北省政府

附抄原咨二件章程一份

建設委員會委員長張人傑

中華民國十九年十月十一日

咨江蘇省政府 第三八六號

爲咨復事案准

貴府十九年十月八日第一一三二號咨以據建設廳呈復鎮江大照電氣公司請募公司債一案辦理情形並附該公司歷年增資說明書各項文件請查核見復等因准此查該公司補呈各項書件尙無不合自應准予備案除咨復工商部查核外相應咨請

貴府查照希卽飭遵並盼轉飭該公司俟債款募足後照公司法規定呈報備核至緝公誼此咨

江蘇省政府

建設委員會委員長張人傑

中華民國十九年十月十六日

咨工商部 第三八七號

爲咨復事案准江蘇省政府咨開爲咨請事前准大咨以鎮江大照電氣公司請募公司債一案應將股款實數擴充計劃詳細聲敘並將歷年收支報告最近營業財產目錄及截至募債股東會前一日止之公司資產負債分別列表呈轉核辦等由當經飭據建設廳呈稱奉經轉行遵照去後茲據該公司復稱敝公司伏讀來文謹將建設委員會咨詢各節歸納約分三點用特逐條呈復如下（一）關於股本方面詳繕呈歷年增資收款數目說明表一張並附第十七年十八年帳略兩冊以便對照（二）關於現在財產實數負債損益收支狀況方面業經聘請會計師查核無訛並代製貸借對照損益計算兩表及證明書簽字蓋章共訂一冊特將原本附呈（三）關於添置設備計劃方面謹擬具詳細計劃書附呈查此次呈送帳略及會計師證明書表式等均係截至本年一月底爲止因敝公司以前係按陰歷年終結帳去歲初改國歷推至一月底爲結帳之期本年股東會因時局關係遠道股東要求改至五月故帳略仍以一月底查核之日爲止合併聲明懇祈轉呈省政府咨請建設委員會俯予備案以維營業等情並附件各一份據此除批示外合行連同附件呈請轉咨督核示遵等情相應檢同原件咨請督核見復以便飭遵等由並附鎮江大照電氣公司歷年增資說明書會計師代製表式及證明書十七年十八年份當

業帳略擴充設備計劃書到會查此案迭經敝會資請

貴部核復並咨復江蘇省政府在案茲經審核該公司補呈各項書件尙無不合自應准予備案除咨復江蘇省政府外相應咨請

貴部查照爲荷此咨

工商部

建設委員會委員長張人傑

中華民國十九年十月十六日

咨浙江省政府 第三九三號

爲咨復事准

貴府第五〇五號咨以

貴府程委員兼建設廳長提議浙江省水利局因建設各種工程而增漲之沙漲地應劃歸該局管理一案經議決通過咨囑轉呈備案並附原提案等因准此除抄同原提案呈請

行政院鑒核備案外相應咨復卽請

查照爲荷此咨

浙江省政府

建設委員會委員長張人傑

中華民國十九年十月二十五日

咨浙江省政府 第三九四號

爲咨請事案據建設廳呈轉杭縣臨平興記電氣公司各項註冊書圖請予註冊給照等情到會查該公司所送各項書圖核與敝會技正張家祉視察報告大致相符自應准予註冊給照以資營業除營業章程規定燭光燈價尙有不符及工程方面尙缺避雷設備業已逕令建設廳轉飭更正補裝外相應填送民字第八十六號電氣事業執照一紙咨請貴府查照希即轉發飭屬保護並盼見復爲荷此咨

浙江省政府

附送民字第八十六號電氣事業執照一紙

建設委員會委員長張人傑

中華民國十九年十月二十五日

咨江西省政府 第三九六號

爲咨行事案據

貴省建設廳呈略稱奉令陳述盤華堤機關組織及經費分配等辦法謹陳管見請鑒核等情前來茲將本會對於該堤原定之辦法分述如下(一)由本會設立盤華堤防管理處管理盤塘至華陽堤岸全部

置主任一人技士技佐各二人辦理地形水文等測量及修養防護各事項(二)機關之經費除在修防期間開支略有變更或酌予增加外平時經費每月以一千五百元爲度此項經常費及開辦費由鄂贛皖三省平均分担臨時工程費暫仍照成案辦理俟將來地形測量完竣後再接受益田畝成數比例分攤(三)在管理處未成立以前本屆防汛事宜仍由湖北水利局及贛皖兩省建設廳分任各該省境內堤段并宜協商聯防辦法以資互助(四)爲節省經費起見三省政府毋須組織聯合之監察機關惟于每屆工程報竣後由三省主管機關各派一員會同本會驗收并考查工款收支等項所有上列辦法業經安徽省政府湖北水利局先後咨呈照撥在案且三省分担爲數亦復匪巨貴省事同一律除令仰該廳遵照仍由鄂皖兩省暨

貴省平均分担外相應抄同原呈咨達

貴府卽請 查照飭遵爲荷此咨

江西省政府

附抄原呈一件

建設委員會委員長張人傑

中華民國十九年十月二十七日

咨交通部 第三九九號

爲咨送事准

貴部第七七二號咨復以關於 行政院通令普遍設立雨量站一案開送全國郵局數目單到會准此  
除業由 行政院轉發一百本外相應檢同雨量之測驗二千三百五十本咨達

貴部即請查收轉發各等郵局並飭遵照

行政院令從速籌備設立爲荷此咨

交通部

附雨量之測驗二千三百五十本

建設委員會委員長張人傑

中華民國十九年十月二十八日

咨 軍政部 第四〇〇號  
交通部

爲咨轉事案據浙江建設廳呈略稱據浙江水利局呈稱該局購置測量專用飛機請頒發飛機航行條例規則呈請核示施行等情前來據此查該項測量專用飛機之編號顏色標號之規定暨駕駛員實施工作以及其他有關之各項特別法規確有頒發之必要據呈前情除分咨 交通部外相應咨請

貴部查照煩將各項有關章則檢送過會以便轉發遵行如現在尙有未經規定事項並希酌奪見復爲荷此咨

軍政部  
交通部

建設委員會委員長張人傑

中華民國十九年十月二十八日

咨工商部 第四〇二號

爲咨復事案准第三五六四號

大咨以准外交部咨商收買華僑李神輔電引專利權一案事關敝會主管抄同原件咨請查照覈奪見復等由並抄送原件到會准此查該僑欲將發明品專利權售與外人駐美使館主張由本國政府商購其徵愛護國人技術之至意惟查是項發明係一種自動修配之屋內電綫保險絲在本國電氣事業尙未發達一切設備不克遽求精美之際縱或商購自製銷路難期暢盛且於目下本國電業之發展所裨甚小而於發明者私人之利益所損至大准咨前因擬請咨復外交部轉函駐美使館姑准該僑將電引專利權自由出售至該僑悉心研究於電器製造上有新貢獻實爲難得應請

貴部酌予嘉獎以資鼓勵相應咨復卽希

查照爲荷此咨

工商部

建設委員會委員長張人傑

中華民國十九年十月二十九日

咨上海市政府 第四〇四號



爲咨復事案准

貴府十九年十月二十四日第九七三號咨以據市公用局呈關於與各電氣公司所訂合約並將翔華電氣公司註冊圖書加具意見分別呈轉一案陳述意見咨請查照等因准此查電氣事業註冊規則第十三條之規定電氣事業聲請人註冊圖書圖應由地方政府加具意見呈轉敝會核辦其中並無地方機關逕予批飭之規定又查民營公用事業監督條例第六條規定民營公用事業在本條例施行前設立者應將其組織經過及與行政機關所約定之條款呈報監督機關如監督機關認有修正之必要應擬具意見分別咨呈中央主管機關核准等語准咨市公用局所稱經局覆核未便准轉等情核與上開則例頗有未合之處且此例一開其他省市市政府相率效尤則中央法令勢必無從執行至於合約一節既稱尙在商訂之中應候訂定後隨時分別呈轉備查准咨前因相應咨請

貴府查照仍希轉飭市公用局遵照

上海市府

中華民國十九年十月二十九日

建設委員會委員長張人傑

函

函上海浚浦局 第三七二號

逕復者案准

公 牘

貴局八月二十二日函送管理蘇州河章程草案囑審議見復並附草案一份等因當以該河坐落地段與上海市政府關係頗切咨請發表意見去後茲准上海市政府第九一八號咨復以據港務局呈復遵令核議浚浦局擬訂管理蘇州河章程草案謹抒管見仰祈鑒核一案據情咨請查照等由到會相應抄同原咨函復

貴局即請 察照爲荷此致

上海浚浦局

計抄附原咨一件

建設委員會委員長張人傑

中華民國十九年十月一日

### 擬管理蘇州河章程草案

一應通令凡沿河貨船住船艙板及其他並無正當營業之船隻統須離開該河航行繁盛之區如船戶於接到通知後三日尙不遷移者每船第一日由該主管機關罰洋二元第二日四元第三日八元第四日二十元通知後五日仍違抗者該機關得自行設法將該船遷移他處對於該船及所裝貨物不負責任並得扣留船貨以償移船費用及至移船日爲止照章應處之罰金

二應通知各埠頭業主凡碼頭阻礙疏浚河道者應立即縮短或移除如於通知後三星期尙不移除第一日應罰二十元第二日四十元依此類推通知後三星期該機關得自行撤除不負責任該業主須

償還一切費用及所應繳之罰金至撤除日為止若仍不照章繳納該機關得阻止在該地一切建作如有不合航行或疏浚工程之橋樑應由有關係機關立即撤除

三應通知有關係機關協助浚挖工作之進行並令船隻不得靠近挖泥機拖船運泥船供給船纜船纜挖泥標記鐵錨以及卸泥埠頭等違者照章處罰

四該河兩岸應有挖泥及水淺標記以利運輸及挖泥工作之進行應通令禁止移動

五對於挖起淤泥應有一定堆積處所由市政府及縣政府指定相當地點積極協助同時須協助監視禁止該項泥船不得將淤泥傾入他處

六應嚴禁將垃圾菜葉糞灰建築材料及其他物件傾棄河內違者重罰一面飭令公共租界工部局及其他機關於該河自建碼頭上裝置最新式之設備以便裝卸垃圾而免傾棄並與上述各機關商洽對於垃圾船隻之運費必待至目的地然後給付庶可阻止該船戶將垃圾故意傾入河中

七沿河租界船隻及船游覽船以後應一律從嚴取締不得停留

八須督察該河船隻之來往不得任其遲滯西藏路以上窄狹之處尤應注意凡故意遲滯之船隻應處以罰金

九船隻駛行應有一定章程以便遵守而避碰撞危險

十應令各危險障礙物及沉船須裝有相當之標記夜間並須燃有燈號以資警告

函貴州省政府 第三〇一號

逕啓者九月二十九日接准

貴府有電請將水口寺電氣工程設備迅予設計寄黔等由業經敝會於三十日先行電復文曰貴陽毛主席寶廳長勛鑒有電敬悉花技正匆匆赴美未及詳談此間對於尊處詳細情形不甚明瞭除另奉函詢各點以便飭處設計外並擬俟花技正回京時再囑電氣處詳爲協商設計庶免隔閡幸轉飭知爲荷等語在案茲將奉詢各點開列一紙並附工程計劃書收入概算書各四紙函請查照分別填齊詳復以憑飭處設計爲荷此致

貴州省政府

附奉詢各點一紙工程計劃書收入概算書各四紙

建設委員會委員長張人傑

中華民國十九年十月三日

### 計開奉詢各點

- 1 貴陽現有各廠工程情形請按照附寄工程計劃書表式填寄二份
- 2 貴陽現有電廠之收入情形請按照附寄收入概算書表式填寄二份
- 3 貴陽現有電廠之負載曲綫 (Load Curve) 請分冬夏二季各繪一紙見寄如前無記載就目下情形任擇一日將每半小時之基羅瓦特負載抄下列表見寄
- 4 貴陽電廠之凝汽用水量可供若干基羅瓦特之用

5 貴陽電廠之燃煤係取給於何處其煤質分析單可以開示否

6 貴陽電廠之燃煤用何種運輸方法其到廠價目每噸若干

7 貴陽除電燈之外農工業應用之電力有無發展希望現有何項工業農田厚水能否應用電動機

8 貴陽之人口及戶口請開示

9 貴陽附近有無重要市鎮可以附帶供給電氣

10 水力所在地點最小流量每秒多少立方公尺

11 水力所在地點最大流量每秒多少立方公尺

12 全年流量曲線應先事測驗俾知流量之變遷情形及最大最小等流量之期間最好有多年之測驗

### 記錄

13 附近有否地點可資建築儲水以調劑水量之變遷

### 函首都建設委員會 第三〇三號

逕復者案准

貴會第二八七號公函附送計劃中央政治區建築圖案之經過及所有圖案過會囑將對於上項圖案意見函復等因准此敝會對於上項圖案之意見略分四點(一)建築面積佔百分之三十以上似嫌稍多如能減至百分之二十以下較爲妥善(二)政治區四週道路及隙地似可展寬至二三百公尺使成林蔭圍場既適衛生復可作將來擴充之用(三)區內各段以四十畝爲限尙足敷各機關建築之用惟

建築物之高度似應確定(四)政治區四週附近必須闢為住宅區以為各公務人員住宿之所或在區內劃出若干畝為住宅區准函前因相應函復

貴會即希查照為荷此致

首都建設委員會

建設委員會委員長張人傑

中華民國十九年十月四日

函山東河務局 第三〇四號

逕啓者查本會前奉

行政院令負責治理黃河當即決定搜集有關資料先事整理茲據水利處呈准山東建設廳函以該省境內黃河平剖面各圖係由

貴局繪製該廳並無存底無從檢送等情前來據此應請

貴局即將山東境內黃河平剖面各圖及其他有關治河資料統行檢送一份過會俾資參攷以便統籌相應函達即請

查照檢送為荷此致

山東河務局

建設委員會委員長張人傑

中華民國十九年十月四日

函直轄各機關第一九二號

逕啓者本會直轄各機關所存不適用材料機件業由各機關編單報會其中或有不適用於甲廠而乙局合用者如能互通有無廢物既可利用購置復可節省用特彙編各機關不適用機料詳單一份函送貴局即希查照爲荷此致

京電廠長  
戚電廠長  
淮鐵路電機廠

附送各機關不適用材料機件詳單一份

建設委員會總務處啓

中華民國十九年十月十八日

函上海浚浦總局第二九八號

逕啓者准

貴局十月十七日函復疏浚蘇州河管理章程草案保就該河繁盛各段實施工程上必需情形約略抒述有預先釐定之必要等因准此除將草案提出下次籌浚吳淞江會議公同討論決外定相應函達即請

查照爲荷此致

浚浦總局

建設委員會啓

中華民國十九年十月二十四日

函首都建設委員會秘書處

逕復者案准十月十八日

貴處函開案查本會工程師梅克超建  
會討論當經決議由秘書處及工程組  
電桿密集有礙觀瞻惟事實上是否能  
主管機關會商之必要除由敝處分函  
照見復爲荷等因並附原提案一份准  
其理由爲（一）桿柱之強度與其所載  
載現在已放之高壓線三根及未放之  
集有礙觀瞻（二）鋼桿上架有高壓導  
關於清除餘剩電桿一節將來鋼桿上  
以供需要外其餘木桿卽分期拆除此  
地下電纜至於新街口廣場及挹江門  
路在中山路上者以後決無有礙觀瞻  
查照轉知爲荷此致



首都建設委員會祕書處

建設委員會委員長張人傑

中華民國十九年十月二十五日

批

建設委員會批 第一八七號

具呈人浙江衢縣電氣公司

呈一件爲不服衢縣政府征收電桿使用費處分請咨行撤銷由

呈悉查訴願法不服縣政府之處分應向省政府主管廳提起訴願該公司逕向本會呈訴核與法定程序不符查本會於十八年三月間函請浙江省政府轉飭該公司註冊在案迄今一年有餘未據呈會註冊取得法人資格依法不能爲訴訟主體所請礙難照准仰即知照此批

中華民國十九年十月一日

委員長張人傑

建設委員會批 第一八九號

具呈人江蘇泰縣海安電氣公司

呈一件爲呈明營業章程規定電表價目實情祈鑒核示違由

呈悉查該公司營業章程第三章第二條所定電表價目既稱係包括一切損耗及以後修理校正等費

公 啟

八九

在內應准暫照舊章辦理惟須於該章程第二條末段增加「嗣後關於電表修理校核等不另收費」句以求周密仰速遵照更正呈報以憑核轉此批

中華民國十九年十月一日

委員長張人傑

建設委員會批 第一九三號

具呈人江蘇泰興縣黃橋耀黃電燈公司

呈一件為遵令補具書圖祈換給執照由

呈及附件均悉查所送書圖大致尙合准予註冊給照以資營業茲填發民字第八十五號電氣事業執照一紙及檢還舊照一紙仰即查收具報惟營業章程第十一條所定電表一律每月二十度起碼殊嫌過多應按照電表安培大小分別規定又公司章程之核定係屬工商部主管範圍該公司章程第十九條及第二十一條所稱經交通部核定等語核與現行法令不符併仰分別更正尅日呈會以憑核轉營業章程公司章程發還餘件存此批

民字第八十五號電氣事業執照一紙  
附發前北京交通部舊照一紙  
營業章程公司章程各三份

中華民國十九年十月二日

委員長張傑人

建設委員會批第一九四號

具呈人全國民營電業聯合會

呈一件爲蘇州鎮江商團擬征電燈附捐懇咨飭另籌辦法由

呈悉查所呈各點理由尙屬實情惟應由該廠等逕向地方主管官廳呈訴本會未便遽予轉咨仰卽知照此批

中華民國十九年十月三日

委員長張人傑

建設委員會批第一九八號

宜興宜電燈公司總理邵 恂

呈一件呈報修配機器業已竣事並訂復業日期請重申明令維持由

呈悉據稱修配機器業已竣事並訂自十月七日起照常復業准予備案關於處理積欠費一節應候令知江蘇建設廳轉飭該縣政府將遵辦實在情形轉復來會再嚴核辦此批

中華民國十九年十月十四日

委員長張人傑

公  
版

九二

# 法 規

## 建設委員會工人訓練委員會組織章程

十九年十月三日會令公布

第一條 建設委員會，爲指導直轄機關工人訓練事宜起見，特設工人訓練委員會。

第二條 本委員會，設委員三人至五人，由建設委員會令派之，並指定一人爲主任委員，主任委員因事不能執行職務時，得委託其他委員一人代理之。

第三條 本委員會，需用調查材料時，得向各直轄機關徵集之。

第四條 本委員會議決事項，得呈請建設委員會採擇施行。

第五條 本委員會，得隨時考核各直轄機關工人訓練員之成績，並召集各員來會諮詢。

第六條 本委員會，設書記一人至三人，承委員之命，辦理文書記錄事務。

第七條 本章程自公布之日施行。

## 建設委員會工人訓練員服務規則

十九年十月三日會令公布

第一條 建設委員會各直轄機關，爲訓練工人起見，得於總務課內，設置工人訓練員，其名額由建設委員會隨時規定之。

第二條 工人訓練員之職務如左：

- 一 調查工人之情形；
  - 二 啓迪工人之知識；
  - 三 增進工人之感情；
  - 四 指導工人之組織。
- 第三條 工人訓練員，應依照建設委員會工人訓練委員會之計劃，秉承所在機關長官之命，辦理工人訓練事項。
  - 第四條 工人訓練員所經手之銀錢賬目等事項，應由所在機關會計課長，隨時監督審核之。
  - 第五條 工人訓練員，應將工作情形，按照規定時期，報告工人訓練委員會，及所在機關之長官，於必要時，並應作隨時報告。
  - 第六條 在同一機關有訓練員二人以上者，應共同負責執行職務。
  - 第七條 本規則自公布之日施行。

**建設委員會總務處晒圖室規則** 十九年十月十六日會令核准

- 第一條 本處爲晒印圖表之便利起見，特設晒圖室
- 第二條 本室設主任一人，管理一切晒印事宜，由本處調用科員一人兼任之。晒圖工二人，由本處雇充之。

第三條 本室日常需用之圖紙，應由主任填證，隨時向本處事務科領取，並將所收數量尺寸登記簿冊內。

第四條 各處會室，有圖件付印時，應由各主管長官。於付印單上蓋章送至本室，其未經蓋章者，概不收印。

第五條 本室收到付印各圖件後，應分別緩急，一一付印，勿得延誤，如因日光不足，不能晒印時，須向付印處所聲明。

第六條 本室所印圖件，應由主任逐日將用紙數量尺寸登記，於每月終造表連同付印單，送總務處核銷，並須注意用紙之經濟。

第七條 各處會室，如有大宗圖件付印時，應先期通知本室，以便預備圖紙。

第八條 本室除晒印本會圖表外，如有其他機關，或私人委託代印之件，須由主任呈由本處核准，方得承印，並須按照所需工料之多寡，收取晒印費，隨時繳送會計科。

第九條 本規則自建設委員會核准之日施行。

**建設委員會首都電燈廠營業章程** 十九年十月二十七日會令公布

第一條 在本廠供電區域內，凡欲裝用電燈者，應先期來廠登記，或委託在本廠註冊之裝燈商店代辦。

第二條 用戶裝燈及修理工程，應委託在本廠註冊之裝燈商店，或本廠所設之電氣裝置

部承辦。

第三條 裝置工竣，應由用戶或承裝者報告本廠，經檢查認可並通知該用戶照繳各費後，即由廠派匠裝表接電。

第四條 凡用戶原有電燈停電以後，如仍欲裝表接電者，須報經本廠檢查認可後，方得繳費接電。其必須修理改裝之處，應由用戶依照通知自行處理。

第五條 用戶屋內接戶綫，每戶以鉛皮綫二十尺為限，逾限則另行開賬收費。

第六條 本廠於供電區域內，按照規定時間供電，惟對於左列各項特殊情形，概不負責：

(甲) 因用戶屋內電氣裝置不良，使用不慎，而致肇災患者，

(乙) 因意外事故而致停電者，

(丙) 因工作之必要無法避免而致停電者(時間較長者先期通告)。

第七條 本廠按常用戶及臨時用戶(以兩月為限)之需用電量，配裝電表。其應繳各費，分等如左：

電表	保證金	接電費
----	-----	-----

三安培	十五元	四元
-----	-----	----

五安培	二十元	四元
-----	-----	----



十安培 三十元 四元

十五安培 四十元 四元

二十安培 六十元 六元

三十安培 八十元 六元

五十安培 一百二十元 六元

超過五十安培及用三相電表者，保證金接電費另議之。

第八條 用戶每月應繳電費，概按每月所抄之電表度數計算。其用電不滿下列規定底度

，或未用電而未聲請拆表者，應照底度繳費。

電表安培數 每月底度

三安培 五度

五安培 十度

十安培 二十度

十五安培 三十度

二十安培 四十度

三十安培 六十度

五十安培 一百度

法 規

超過五十安培之電表及三相電表其底度另議之。

第九條 凡臨時用戶用電不滿下列規定底度者，應照底度繳費；

三安培電表 三度

五安培電表 五度

十安培電表 十度

第十條 燈戶電費，定價每度大洋二角二分。按足月用滿一千度者，以九折收費。臨時

用戶用電，每度大洋三角。

第十一條 用戶請求移裝電表 如在同一屋內，每次應繳移表費一元。如移至另一處所，

應照繳第七條所規定之接電費。

第十二條 凡用戶轉移電表時，應由繼承新戶隨帶原戶保證金收據，來廠辦理轉移手續，

不另取費。否則原戶如有欠費，由新戶代償。

第十三條 本廠向用戶收取電費，按照首都電廠收取電費章程辦理。

第十四條 用戶登請停電者，應檢同保證金收據來廠請求剪火拆表，或書面通知本廠辦理

第十五條

如用戶將保證金收據遺失時，應即來廠向營業課查明註冊日期，收據號數及銀數，填具補據領保單，由用戶請殷實商店蓋章作保，經廠查實後，即補發收據

第十六條 電表拆回後，須經較驗，如無損壞，保證金即憑收據於拆表後第三日發還用戶。如逾六個月尙未來廠領回者，收據作廢。

第十七條 拆表回後如查有欠費，或其他應行賠償情事，本廠得保證金內扣算，如抵補不足，另行追繳。

第十八條 用戶用電情形，本廠得隨時派員攜帶憑證，施行檢查，用戶不得藉詞拒絕。

第十九條 本廠派員檢查用戶時，均穿本廠制服，佩帶本廠編號證章，如有不正當行爲，用戶得認明號數，報告本廠。

第二十條 本廠所裝電表，均依法定期較驗。但用戶如以爲電表不準確時，可隨時通知本廠較驗。經本廠較驗後，如查明並非不準時，用戶須繳驗表費一元；如確有不準情形，用戶無須繳費，並由廠方依照電表快慢比例，退還或補收上月份電費。

第二十一條 用戶之電氣裝置，如經本廠檢查認無不合建設委員會公布之屋內電燈線裝置規則所規定者，應即依照所指示者更改之。

第二十二條 用戶如不遵守本章程第十八條或第二十一兩條所規定者，本廠得停止供電。

第二十三條 凡用戶損壞廠有各物者，均應照價賠償。

第二十四條 凡私自接電，或私自移動電表，或用其他方法竊電者，本廠得依照建設委員會公布之檢查竊電及追償電費規則辦理。

第二十五條 本章程自中華民國二十年一月一日起施行。

# 建設委員會十九年十月份工作報告

## (一)關於法令事項

(甲)奉行法令事項(無)

(乙)頒行主管範圍內之法規事項

法規名稱	頒行日期	法 規 要 旨 備 考
建設委員會工人訓練委員會組織章程	十月十三日	爲指導直接機關工人訓練事宜起見特設工人訓練委員會以便隨時考核各直接機關工人訓練員進行事務之成績於必要時並召集各員來會諮詢
建設委員會工人訓練員服務規則	十月十三日	根據上項規程特設工人訓練員服務規則以便工人訓練員依據是項規則進行職務

## (丙)核定各省市及所屬各機關單行法規事項

法規名稱	聲請機關	核准日期	法 規 要 旨 備 考
建設委員會首都電燈營業章程	首都電燈	十月二十七日	凡關於該廠與該廠供電區域內之用戶電燈營業及一切辦法手續均得依據是項章程進行以免紛爭 該廠原有電燈接裝工程應由久益爲該廠接裝及免除註冊費便利用戶起見原章程加以修改呈請核定



## (二) 關於交辦事項

- (甲) 中央黨部交件(無)
- (乙) 國民政府交件(無)
- (丙) 主管院交件

事	由	交辦處所	交辦限期	辦理情形	形備	考
統籌西北水利及黃河全河水利防事	宣	由政治會議 函國民政府 轉令行政院 交辦	五月 二十九日 無	辦理情形	形備	考
奉院令檢全國民衆電氣事業聯合會呈	行政院	十二	無	在該計畫大綱前准浙江省政府咨送本會核辦	奉院令已據情令	
浙江電氣局制定電	行政院	十二	無	查該計畫大綱前准浙江省政府咨送本會核辦	奉院令已據情令	

工作報告

<p>氣網計劃大綱低網 中央法令請制止令 會議復</p>	<p>行政院</p>	<p>十</p>	<p>十二</p>	<p>無</p>	<p>無</p>	<p>浙江建設廳轉飭電氣局將進行電網情形隨時呈報以備考核</p> <p>按照該議決案內便利交通案第四項擬具蒙古地方電燈廠開辦期間辦法簡明表呈院核</p>	<p>副奉院令候各部復到酌辦</p>
<p>本院令核發蒙古會 會議關於交通決議 案仰按主管範圍議 復</p>							



## (三)關於主管事務之進行事項

### (甲)關於水利事業之進行事項

#### (1)派員催撥湘鄂湖江水利經費

總述 湘鄂湖江水利關係兩省影響民生甚為重要業由本會商同湘鄂兩省府合組機關進行治理

進行經過 原定開辦費三萬六千一百四十五元經常費每月一萬九千八百零四元均由本會及湘鄂兩省平均

擔負惟該省府等對於開辦經費尙未照撥以致該項機關迄未組織本會特派水利處總務科科長余籍傳遵赴

湘鄂催撥湘省應付開辦經費該員接洽之後業已先撥到一萬元鄂省則以水利經費支絀暫由本會墊付

結論 最近當可組織機關成立測量隊先行測量洞庭湖及該省等境內長江兩岸以爲實施初步之工作

#### (2)進行東方大港海深測量

總述 查東方大港地位佳越祇以經費無着暫行設處籌備沿岸地形組隊測量業逾一載所有測驗氣候及測量

水位等項工作均陸續進行

進行經過 惟港深測量以儀器人員兩感缺乏尙未施測前經商得海軍部同意由該部海道測量局派艦會同原

有測隊共同施測並由處長偕海道局長親赴港址詳加察勘計畫測量方法

結論 現值統一告成大局致平對於國家百年大計不難次第設施故本會對於測量等基本資料積極進行以備

將來有款時興工始得有所根據

#### (8)咨冀魯豫各省府分別轉飭各河務局組織黃河民埝經費保管委員會

進行經過 准山東省政府咨冀山東河務局呈送山東黃河民埝修守章程到會查該章程對於經費之規定由各

縣自徵自用未能集中難收通力合作之效咨請轉飭河務局組織經費保管委員會即由該局權衡工程緩急輕重俾得通盤籌劃以免各縣互分畛域並咨河北河南各省政府轉飭所屬各河務局查照參攷已先後核准復轉飭照辦

(4) 試用電力灌溉農田水利之進行

進行經過 本會所轄第一灌溉區委員會本年無錫常州一帶興辦電力灌溉農田事宜頗稱便利人民共計分設戽水站十八處農田一萬六千五百畝用電一五三、七六五度平均每畝九、三三度現屆秋收停止灌溉於本月十日至十五日間分別拆除各戽水站電表機件一面並草擬辦法以備計劃明年改良灌溉路線及管理方法

(5) 華北水利委員會籌備與遼甯建設廳會同遼派水利專家調查遼西水災原因研究治本辦法

進行經過 查遼西此次水災損失之重經過之慘為近百年所未有補救之道固當力謀賑濟以拯災黎然同時尤當研究此次致災原因速籌治本辦法以爲一勞永逸之計故該會特電商遼建廳會同遼派水利專家先從調查着手同時并電呈本會電達遼省府旋准遼建廳復電贊同不日即當派員前往

(6) 華北水利委員會派員查勘青龍灣河下游油香洶淤塞情形

進行經過 查該會前據寶坻縣第七區各村代表公民王錫光等稟稱青龍灣河下游油香洶淤塞以致水旱連年晴雨沾連剛以洩積水等情該會除批示特派員查勘後再定辦法外隨派工程師耿瑞芝前往該處切實查勘詳擬洩水辦法呈候核奪業已照准

(7) 華北水利委員會進行遼河測量

進行經過 查遼河測流隊自七月回津即在該會從事繪圖工作本月因汛期已過復出發測量惟該隊長耿瑞芝已調技術長室辦事對於繼任人選尙未確定已暫由該隊工程師劉錫彤暫代惟該隊前因職員工作勤勞不勻以致進行遲緩今當該隊出發伊始該會爲力謀整頓起見特將事改組增加地形班一組務收速效計全隊月需洋五千元較前每月預算四千二百元超過八百元較工作增進原需十八個月方能測竣者現只須十五個月即可測竣對於預算總額仍不至超過而效率時期均較經濟並已商得遼總廳之同意

### (8) 北方大港籌備處設計北港港埠初期應闢地面範圍

進行經過 查北港初步計畫關於港埠地面範圍未曾確定茲預擬大港開築後初期容納人口爲一百萬人以每方公里居住人口二萬名計則需地五十方公里根據此數畫定第一期開闢範圍并假定港埠中心爲三公里直徑之圓形

### (9) 北方大港籌備處續設計大港至唐山鐵路線

進行經過 大港至青山之鐵路線地形由華北水利委員會第二測量隊代爲勘測繪製現尙有一部份正在抽繪中故該處於路線設計亦陸續進行

### (10) 北方大港籌備處設計鑽驗海岸地質進行

進行經過 鑽驗港埠地質急待進行關於機件正向開票鐵路局接洽商借中至於鑽孔位置及距離當按大港初步計畫查圖設計

## (乙) 關於電氣事業之進行事項

### (1) 首都電廠添置發電機

進行經過 擬添之發電機及鍋爐各承辦商行所開價單現正陸續寄來在審查中各行對於用電氣公債購買機

器亦均表示容納所購下開基地上之草屋已經遷完建造圍牆業已向營造公司訂約

(2) 首都電廠輸電線及配電所之擴充事宜

進行經過 該廠中山路新高壓線路及新建之鼓樓配電所業已通電挹江門一段於地下裝設材料未到貨以前暫用特別高桿架接至該廠珠寶廠配電所電板暨下開變壓器控制機件均經購料委員會購定以電氣公債付價

(3) 購定威墅堰電廠新機在德試驗情形

進行經過 本會所定威墅堰電廠三二〇〇千瓦汽輪發電機全部已於九月二十五日在德國葛益吉製造廠試機由駐德使館派員監試結果甚為圓滿該機附件亦已由購料委員會購定

(4) 敷設威錫間新高壓綫路

進行經過 該綫路橫桿放綫工程業於十月二十五日竣事其油閘閘亦已到滬俟運到裝置後即可開始通電

(5) 電機製造廠各種新出品

進行經過 本會鑒於各地黨部需要廣播小電台以便宣傳為挽回購辦機器之利權外溢特由電機製造廠悉心研究進行製造一千瓦廣播小電台設備已著成續同時該廠又製造有聲電影機並研究製造短程輕便無線電話機與電容器傳話器

(6) 進行與外國製造廠家合作製造

進行經過 本會與美國西屋製造廠合作製造事業經提出辦法六點由該廠駐華公司轉請該廠分別答覆

(7) 籌設電燈泡製造廠

進行經過 經令飭電機製造廠會同購料委員會根據修正電燈泡製造機器規範書再向各行詢價並繼續研究

煤氣設備電動機設備各問題後最近各行價單陸續寄到現由該廠會先行研究審查

### (8) 進行設立電氣標檢定所各事宜

進行經過 (一)該所房屋業已動工年內可竣(二)一部份檢定儀器已運到京其餘均已購定(三)繪製該所儀器設備裝置詳圖

### (9) 辦理民營電氣事業註冊給照事宜

進行經過 (一)核發江蘇泰興黃橋鎮耀黃電燈公司及浙江杭縣臨平興記電氣公司執照(二)審核各省民營電氣事業註冊書圖共十四處

### (10) 進行民營電氣事業指導監督事項

進行經過 (一)訓令魯建廳派員查驗濟南電氣公司川建廳派員查驗成都啓明電燈公司工程營業狀況(二)解釋全國民營電業聯合會請示檢查竊電及追償電費規則疑義各點(三)審核江蘇省政府轉送鎮江大照電氣公司請募公司債補送各項書圖尙無不合咨復准予備案並咨工商部查照(四)廣東省政府組織帶理廣州電力公司委員會業經本會咨行省市政府抄送辦法並訓令該委員會速將組織辦法整理計畫及接收廣州電力公司情形具報以憑核辦(五)處理廣東順德光中電燈公司湖州昌明電燈公司湖北新堤普新電燈公司江蘇宜興耀宜電燈公司糾紛事項

### (11) 彙編視察電業報告

進行經過 本會爲實施指導改良電業起見前經派遺技術人員分赴蘇浙兩省視察電業已經視察之電廠共有六十八處正在着手彙編報告俟彙編竣事當即刷印公布以資考核

## (丙) 關於採礦業之進行事項

(1) 長興煤礦工程之進行

進行經過 大煤山一二號井筒井下及四號三三四號井筒均繼續進行射電廠機座及油漆完工  
二座機工工房車房工工房完工第二座井工工房完成四分之三自來井及自來水房工程開工十月份除電餘  
未計入外共產煤一萬零七百八十四噸銷煤一萬一千零五十五噸存煤二千二百噸

(2) 長興局擴充電力事項

進行經過 該局併處叢山之中業為盜匪出沒原有警署僅六十餘名警衛實力異常薄弱經呈會核准派員有  
礦警加以擴充編為一隊三分區隊共計九班每班官兵三十四人連隊部人員共一百二十二人員餉每月開支  
一千六百七十元嗣後從事訓練礦區治安方面當能維持無虞

(3) 淮南煤礦工程進行

進行經過 該礦共開直井四處一號井在三十二公尺半處埋水泥圈一公尺從二十九公尺半處向上砌圍石計已  
砌成十三公尺七公分二號井深三十四公尺一公尺三四兩井深度均達五十公尺半備開橫石門本月計織成  
公事房宿舍二十二間鍋爐房機器房藥房並裝置鍋爐六座裝車一座

(4) 勘測江淮鐵路路線

進行經過 涉鐵路其謀便利將來產煤運輸起見擬由礦區建築狹軌鐵道適途合派東縣廣達縣對岸現擬工  
務局擬開田開路統計施工

(丁) 關於林業之進行事項

(1) 派員赴小九華山測量

進行經過 派員赴小九華山測量山形及邊界又派員赴小九華山測量山形及邊界又派員赴小九華山測量山形及邊界

總站小九帶山調查測量區域已在該處選定三角測量場二十四點並用經緯儀實測基線

## (2) 進行推廣下蜀合作苗圃

進行經過 關於下蜀合作苗圃推廣事宜曾經與該國鄰地或買主兩姓商洽合作已得該姓同意派員索取苗單  
惟其姓尚未答復一俟決定即行分別進行

## (3) 規劃採集林業標本事項

進行經過 查各種林業標本為展覽及研究上最要之材料亟應着手採買特規定各場圃採集範圍並訂定採製  
方法

## (4) 規劃全國枕木產地產量調查

進行經過 為欲調查全國枕木產地產量擬函請有關各機關組織調查團分期進行已向鐵道部財務司接洽  
擬辦辦法一俟定妥再定進行方針

工  
作  
報  
告



## (四)關於主管事務之計畫事項

(1) 草擬調查全國水力方案 發展水力為最經濟之事業前以缺乏資料無從研究旋經製表通令調查各省填報調查表審查結果外譯甚多爰特草擬方案請組織調查隊實地調查以期獲得精切之水力資料以為設計之用

(2) 籌劃統一測繪標準 統一測繪標準關係測政極為重要為特分函各技術機關徵集測繪及繪圖各項規範從事整理以便擬訂統一辦法聯合各水利機關先行實施以期逐漸推行全國

(3) 擬定全國電氣設計畫 本會職司全國電氣建設對於國內工業鑛業需要電力以作原動之處久經研究調查已得相當記載近一二月來積極進行編訂二十年間全國電氣事業分期建設計畫以冀按照整個之系統由政府與人民協力進行計畫內容於電氣行政方針及擴充電機製造計畫之外計分全國為「東南」、「西南」、「華北」、「長江下游」、「黃河下游」、「黃河長江上游」六區以五年為一期共計四期逐步建設其計畫簡要報告及圖表等已編入本會計畫概要小冊於四中全會開會時可以出版至詳細計劃亦已在整理中將刊本會要覽

(4) 計畫無錫皋橋設立發電廠 按照所擬東南區電氣設計圖在沿京滬路中段應有大電廠一所之設立歷經勘測廠址以無錫皋橋大運河與澄瀾運河相交處最為相宜除先事設計電廠機器設備規畫外本月份並已進行下列三項(一)由太湖水利委員會測繪地形及附近水道情形測得地平均運河水平最高時僅低三呎將來可於地之周圍挖深取土填高且以律代圍牆(二)據中央大學化學系試驗高橋運河水質報告可作凝汽之用(三)由戚墅堰電廠與京滬鐵路接洽鐵道分站地點

(5) 華北水利委員會繼續進行箭桿河蘆運河整理計畫 查是項計劃之進行已迭誌以前該會工

工作

作日

河

城

(6) 華

造

挖

畫之

款

等

(7) 華

較

各

家

放

(8) 華

海

## (五)與主管事務有關事項

(1)整理徵集各技術機關水準測量所依據標準之資料 現在全國各技術機關水準測量所依據之標準各自規定極為凌亂使用地圖之際感覺困難前經通知各技術機關徵集是項資料繼續整理已達四十餘起業在整理之中一俟彙編完竣即可列表比較刊印成冊以為工程界檢閱之用

(2)研究河防問題 鑑於近年各處洪水為害之烈爰特詳加研究草擬中國最近治河計畫一篇以為防災之用

(3)研究世界名港情形 東方北方兩大港正在籌備進行對於世界各名港之情形有參攷之必要繼續研究已逾兩月現尚在研究之中

(4)研究工程材料 查東北方大港及尚未舉辦之各水利工程需用材料甚多亟須預行研究業經分函各工程材料廠徵集說明書及圖案以便彙集比較預行準備以為設計時之採用

(5)蒐集統計材料 (1)蒐集世界各國最近五年金屬礦產產銷統計材料 (2)蒐集世界各國最近煤礦產銷統計材料 (3)蒐集全國煤礦產銷暨工業用動力統計材料 (4)令發各省市建設事業調查表格分別填寫

(6)會同河北省府及天津市府接收海河整理委員會 接收海河整理委員會大體及事務方面係由河北省府及天津市府負責工程方面係由本會負責本會特派華北水利委員會高工程師健聲代表會同省市政府專員於十月八日接收竣事

工  
券  
明  
書

三  
一  
六

# 各省建設要聞

十九年十月份

## 一水利

江蘇 (一)上海市港務局現正計劃浚港惟以被外人侵越權限代管我港務行政並在吳淞黃浦兩港建築碼頭等不啻成爲水上第二租界且露齒輪式之凹凸狀妨礙船舶往來之行程刻正計劃依照原定浚港綫測勘外在吳淞黃浦港一帶越界所築之碼頭岸綫等呈報市政府會同駐滬領事團雙方會勘務將浚港綫整理確實保全吾國水上固有之主權然後進行黃浦吳淞兩港之疏濬工程 (二)上海縣建局以俞塘爲上海重要水道灌溉農田五萬餘畝在前清曾定三年撈淺五年大開近已有二十餘年未浚淤塞不堪特派員測量設計疏浚其開挖工程則照往例由業戶出資佃農出力政府督促惟沿塘有橋梁二十一座及大小各壩預算修理經費須萬元業經財廳核准在兩岸受益民田於本年冬漕每畝帶征一角廿年上忙每畝帶征五分現建局正派員查勘沿塘應行修理之橋梁 (三)常州開浚運河現正積極進行已由委員會通過各項章程派定工程人員領撥省款暨徵捐指定銀行錢莊保存並將工程分爲由石龍嘴至常州紗廠爲一段常州紗廠至小白家橋爲一段兩段交互開浚定期開工 (四)無錫縣政府擬定全縣水利建設方案：先就運河及各重要幹河測量籌備疏濬。有礙

水利橋樑及私人建築侵佔河道者應查勘改建或拆讓<sup>3</sup>。如在幹河兩岸建造房屋碼頭橋樑駁岸及一切建築均應先報建局查勘給照始能興工。

浙江 (一)錢塘江爲浙省最大河流僅中間有兩段可以駛輪其下游由杭縣至海口上游由桐廬至嚴州均未通航凡由皖贛邊之欲運至閩粵直魯等處之物產均須先經上海再行輾轉搬駁至甯台溫等處均以東海爲出入口往來省垣均須經滬運杭不便實甚皆由錢塘江不能與外海通航之故航政局與水利局特會訂濬深通航計劃惟以江口一段江底多係石質疏濬工程頗大現已由水利局先行測量(二)運河與錢塘江原本相連因年久淤塞而至隔絕在普通水位水面相差約七八呎船隻不能互相往來上江貨物之欲運至拱埠蘇申者須在開口起卸登陸然後轉至運河現航政局仍規畫溝通至水位之高低關係擬建築水閘以資救濟刻正會商水利局施行精密測量後即展續爲溝通工程之設計(三)航政局近將全省劃分爲四區每區設航政分局第一區設桐廬第二區設吳興第三區設寧波第四區設永嘉並分期籌建各區公共碼頭及燈塔水標並於省局內附設內河輪船營業處租賃招商局內河航行輪船以利亨恆仁等號駛浙滬錢恆升利航等號駛蘇杭錢德和恆吉等號行嘉湖線近航政局又計劃開發錢塘江上游航線六條以發展申杭杭餘桐蘭等聯運路線的營業已由該局總理親赴錢江上游視察增開新路由建廳提出五萬元以作購船開航之用決定本月份先開餘杭桐廬金蘭等三路(四)浙民建兩廳擬徵工辦理各鄉鎮支流水利其辦法爲凡與所辦工程有關係區域內之壯丁均負有應徵之義務每丁應徵工數參酌情形定之應徵者不願作工應繳納工價應徵年齡限

二十歲至四十歲殘廢及貧苦賴以生活者得免出工徵工期間須在農隙時工程器具普通者由徵工自備非農民常用器具由徵工機關備置(五)浙省府飭水利局辦理全省水準測量該局已選定杭湖線一等水準測量屬省會公安局者有四點屬杭縣者有十一點屬餘杭縣者有四點屬武康縣者有九點均埋置標石着手觀測

廣東 (一)粵省東西北各江圍基每當春潦暴漲常被衝塌釀成水患去冬由振務會與治河會調查分別緩急決定最要者先修八處由振務處撥款十二萬餘元現已將東村良村泰和羅秀麗等五圍修治完上尙有大灣龐特三洲工程尙未完工現治河會以正值秋冬之交潦水日退亟宜乘時將各江基圍修好以防來年水患以決定由該會存款項下撥款十萬元爲經費計劃已由工程處擬定於本月二十日興工東西北三江同時進行(二)西江爲珠江幹流上通蒼梧下接廣州關係重要由廣州航業公會組織浚河委員會專責籌劃開浚現該會已計劃就緒不日即可興工又珠江下游之黃埔三角洲亦經派員測勘準備動工疏浚(三)治河會決定開闢之港一爲黃埔商港一爲海口商港黃埔港刻正督促趕速測竣海口港已命工程師柯維廉限日將海口港計劃規劃完成以便交會討論

湖北 建設廳爲便利武漢輪渡風雨無阻計擬添造鋼質最大輪船一隻計洋十五萬元以現在輪渡收入爲擔保向銀行界息借以便訂造已與銀行界接洽有相當結果俟省府核准即行舉辦

## 一 農礦

江蘇 (一)農礦廳籌設漁業試驗場於本年七月在滬設籌備處向華商源源漁業公司租定鎮海

輪爲漁船訂約十月租金一萬八千元復行購置漁具五千元以資試辦捕魚上月八日由船長率領人員二十三名登輪入海作第一次之捕漁試驗啓旋後直往崇明口外之花鳥山東北開始捉網以每小時三哩半之輪行速度及各種針路試行捕撈達六晝夜共投三十五網捕魚二萬三千斤魯洋二千九百餘元嗣即繼續進行每隔九日前往捕一次共五次每次均在二萬餘斤該場以所得成績尙佳已於本月內正式成立將來所得之盈餘卽用以辦理沿海各地漁業試驗場及漁業指導所之用(一)無錫省立教育學院爲提倡農業副業起見聘請養蜂養雞專家新造鷄舍十間養中國意大利日本三種鷄百餘羽又購意大利蜂三十箱俾全縣學生得以熟習養鷄養蜂方法以便將來四縣辦理民教時努力推行(二)鎮江墾荒植桑委員會現擬實行墾荒植桑決定四種辦法1.限四擺渡墾荒植桑實驗區於本年十二月前完全開溝種桑2.如無力開墾可租借他人墾植3.如自願開墾其桑種由委員會供給并派員指導4.既不自行開墾又不租借他人逾限後卽查勘沒收(四)蘇省農礦產品陳列所因成立不久所有陳列物品尙未齊全現農礦廳爲擴充起見廣爲採集於日昨通令各縣將新近出產物品選製標本迅速呈解轉發陳列

浙江 (一)浙省鑛產調查所已將各縣土壤分析完竣所有派出鑽探各隊第一隊往建德壽昌調查鐵鑛第二隊往江山常山衢縣調查煤礦第三隊往長興調查鉄礦業已先後返省從事統計結果查得全浙煤鑛有三十二萬餘畝鐵鑛有二百十七萬餘畝其蘊藏量殊爲富饒(二)浙江農村合作事業經當道極力提倡之結果頗有日趨發達之勢全省兩市七十五縣已有十五縣組織農村信用合作社其



中合作社之數量以杭縣爲最多有六十九社而社員與股本等平均當以蕭山爲最發達社員有一千三百五十二人股本有一百五十二萬八千

廣東 (一)鑛業調查團現將全省區分爲東南西北四區分別出發工作第一步有鑛業調查鑛政調查鑛產調查鑛術調查定六個月完畢第二步則爲調查鑛探鑛床之形狀鑛層之厚度鑛質之成色鑛量之多寡以備規劃工程定期開採(二)錫礦爲粵省特產因被外商操縱價值每担由七十餘元跌至四十元經建廳提倡錫商聯合對外後現已漸見成功價值已漲至五十四五元將來仍有恢復原價之希望(三)農林局以桐樹爲我國特產收子取油用途甚寬爲輸出大宗現竭力提倡栽桐特發刊桐樹造林法內分育苗法造林法播種法等並擬派專員往長江各原產地調查

綏遠 產鹼甚富質料比較山西陽高天鎮察省張家口尙佳其產地計(一)察罕淖一名西鹼湖在鄂托克旗正東一百八十里面積約一百六十平方里此湖可產四千二百萬担(二)巴彥淖一名東鹼湖在鄂托克旗正東一百八十里其面積與察罕淖相似每年出產量約三萬擔(三)杭蓋鹼湖在杭錦旗之北其面積東西長五里南北寬二里每年產量約二萬担此外鹼湖甚多惟均不及此三湖之佳現省政府已飭建設廳計畫採取製造藉以增加漢蒙居民之生產

遼甯 興安區屯墾業務甚爲發達現屯墾督辦鄒作華已辭去砲兵司令兼職專辦屯墾本年屯墾成績計墾民五萬八千餘人墾地四十萬六千畝

## 二道路

江蘇 (一)建設廳現修省甸路及京蕪路省甸路擬將省甸車站到慈圓庵約十餘里一段先修京蕪路擬將由江寧安東門到鐵心橋約十餘里一段先修又以秋收將畢仍令各縣繼續進行征工築路限期完成省縣各道 (二)嘉定境內應築之鎮滬省道共長四十五里經建廳限十九年底完成所有建築工程計橋梁三十六座涵洞三十一座約需經費九萬餘元以及建築土方等均由縣府建局着手籌備不日開工 (三)奉賢建設局以閔南路爲該縣交通要道現全國道路協會籌築自閔行至平湖汽車路在事實上亦有聯絡進行之必要已呈准建廳尅日開辦其經費即以徵存之縣道款捐內移用現已招標建築橋梁涵洞由張新記以一萬三千七百元低價承包計全路共有橋梁六座涵洞七處統限三個月完功 (四)鎮江自辛豐至黃墟一帶交通極關重要建局擬即修築新路其測量工作早已完竣現該局復前往辛豐一帶勘驗前所測量之路綫預算計畫工料開始興工

浙江 (一)公路局對於原定嚴衢公路計畫經派工程師組測勘隊實行測繪早已測竣返省茲悉該局現已決定自嚴州起經過富陽新登分水涼安等縣路長約三百餘里預算興築準備下月初開始動工定明年夏間通車 (二)杭市電氣局計畫敷設有軌電車案經建設會議議決其辦理手續仍由該局負責聞是項鋪道碎石購製鋼軌電車等預算約需百二十萬元已在設法籌集中

安徽 建設廳所辦之京蕪汽車路自蕪當段通車以來商旅頗稱便利惟蕪當交界之大橋鎮因有河道阻隔以致車抵該站必須過河換車極感不便該站長特擬具便橋計畫書呈建廳核准於本月一日

開始動工晝夜趕造現已告竣從此蕪湖閉行之長途汽車一小時內即可直達當塗云

廣東 廣汕公路前昌分段興築現將全路竣工茲將情形分述如下(一)第一幹綫省道1.樟蕙段由  
漳木頭至惠州橋樑均用鐵筋混凝土築成展長綫接駁惠平段用船載車過渡現在與廣九鐵路聯  
運營業甚發達2.平惠段由平山至惠州計長一百四十尺之烏塘橋已造成最近引長綫接惠樟路  
3.平新段由平山至新門長一百四十里通車者四十里有車十輛4.新海段由新門至海豐通車約五  
十里5.海陸段斷海豐至陸豐湖田天橋長四百尺車十四輛每月收入八千元6.陸普段此段由陸豐  
之博美係最繁盛之海岸綫行車十輛收入甚豐7.普揭路由普甯至揭陽計長四十里普甯廣泰一段  
因開河未能派工興築近揭陽城僅有南北溪未築碼頭橋樑未能直接貫通揭安路8.揭安段揭陽方  
面興築未竣潮安境內通車已久兩處尙未接通9.博羅段由博羅至響水完全新築已通車(二)東路  
第一幹綫1.普甯至汕頭一段築好者有潮陽至達濠十五里和平二十里新築者有角口至磊口十五  
里修築者揭陽至和平圩三十五里皆已通車2.潮安至黃崗一段計築樟林至九河三里(三)東路第  
二幹綫新築者博羅至河源一段響楊四十里可通車河源至龍川一段沿河二十里及河南岸四十里  
可通車龍川至五華龍川至老隆枝嶺至藍關大埔至峯市已經測定現正次第興工

湖北 建廳對於公路甚為積極1.漢宜線限今年底築至沙洋2.鄂東線築至麻城3.鄂北線培修橋  
樑並添購長途汽車二十八輛計需經費十六萬元4.沿江馬路現在僅能修築漢陽門段全部完成計  
須經費二十餘萬元俟財廳將建設費撥到即分期完成

四川 二十一軍長劉湘擬築由重慶至黔省之黔渝馬路已商黔省府得其同意據該軍部派員查勘結果全線共長四百餘里計巴縣區內一百九十餘里綦江一百四十餘里江津六十里全盤經費每里約需洋五千元共需洋兩百萬元巴縣段之經費規定除接收川漢鐵路餘款三四萬元外其餘款項俟渝簡馬路總局將巴縣段脩成後即將原有徵收款項移撥江津縣內之三十萬元即由江津人民自籌綦江縣內接近貴州應依照徵工辦法興築現已派工程師前往測量限三月內測量完畢四月內動工預計兩年內可以完成即可直通黔桂二省

## 四其他建設

江蘇 (一)嘉定長途電話四鄉各大鎮間均已裝設通話現建設局爲謀全邑各地消息靈通起見對於較僻鄉鎮均擬架設已規設望鏡外葛婁朱婁唐曹新等六綫造具預算計劃呈請省廳核示一俟批准即行裝設(二)寶山長途電話廣福劉行月浦楊行等處均已敷設惟僅能在縣轄範圍內通話現建設局擬與吳淞江灣閘北南市等處接通以謀推廣已派工務視察員前往各鄉村視察全路桿綫計劃進行又羅店盛橋等處亦擬一律架設接通以示普及(三)無錫四鄉裝設電話已由建設局計劃完全所需經費擬由裝置各鄉區担任半數其餘半數仿照墊借接通吳縣長途電話經費先例改在建設特捐項下指撥補助已呈建廳核示俟批准即照辦

浙江 長途電話1.杭楓線由杭州經長安崇德桐鄉嘉興嘉善至楓涇爲滬杭路線之一段楓涇以內早已完成通話2.杭長線由杭州經武康吳興長興而入蘇接蘇省話線爲京杭話線之一段又有由三

河至莫干山及由吳興經南潯而至嘉興之兩支線俱已通話3. 杭昌線由杭州經餘杭臨安於潛而至昌化入安徽境爲杭徽話線之一段4. 杭平線由杭州經蕭山沿紹平公路至平陽入福建爲通閩長途話線紹興至平陽尙未完成餘已通話並有由紹興經甯波至海門支綫5. 杭慶線由杭州經桐廬建德而至蘭溪折而東南經麗水而至慶元爲幹線另由蘭溪向西經衢縣而入江山至江西境爲通贛話線蘭溪以上兩線尙未完成餘已通話又有蘭金支線通至金華總計共長三千餘里(一)浙電氣局已擬就計劃將全省分爲數大區各設立大規模之電廠一所以供各種新興工業之應用又於局內附設電氣試驗所專研究電氣事業之改善促進電氣建設之實施又以杭州電廠發電不敷應用已擇定在江干水汀橋邊建築一萬五千啓羅華特新電廠一所正在建造中又本年曾收回泗安餘杭兩電廠由省辦理亦正在整頓擴充中(二)建設廳擬籌設工業製造所凡教育用品測量儀器農具權度量器電力用品內河輪艇紡織機件抽水機打米機以及其他一切機件均可由所製造其籌備計劃分五年設立工場十處計爲1. 木工場2. 模工場3. 鑄工場4. 鍛工場5. 機工場6. 冶工場7. 化學製造場8. 鋼工場9. 造船場10. 裝置場同時并須設發行部以發售出品供社會之需求設工業試驗室研究浙省各工業原料之利用供企業家之採擇現正羅致工程人才計劃一切期於最短期內實現至製造所經費除開辦費臨時支給外規定經常費爲一百萬元現於十九年度決先撥五萬元爲試驗費云

安徽 建設廳裝設六合城鄉電話於上月杪派長途電話工程隊到六合裝置由城區至竹鎮集之電話線約五十餘里連日添雇工人加緊工作電桿漸埋至鄉區域內各機關電話機均已裝就可以通話惟

至竹鎮集則約須兩禮拜始能完成

廣東 (一)當局以民用航空亟應從速舉辦已由入路總指揮部航空處籌畫擬先舉辦廣州至汕頭廣州至梧州廣州至海口三線每線每日先以一機航駛每日上午由廣州起航下午復由各站返省收費搭客每人每英里收費二毫半所攜行李不得超過五公斤已指定珠江西江曲江英德長江五機爲民用航空機現正積極籌備定月底飛航又擬將飛機修理廠改爲飛機製造廠並築夜間飛機廠以謀擴充(二)廣州現有士敏土廠每日僅能出土五百桶全省所用之土每日約三千桶不敷甚鉅已由財建兩廳合商設立新式士敏土廠於廣州西村向中央銀行借款由財廳負責分期償還並向丹麥國史密公司訂購每日出土一千二百桶之全部士敏土廠機器又收用民地一百十六畝爲廠址趕緊建築已陸續完成至訂購之機器一三三四五六批機器已運到第一二三四期機費已付清(三)粵省長途電話及收音機各縣市多已設置計長途電話縣設置者共有二十九縣市已成里數共計一萬五千三百餘里現尙在籌辦未成者共計四千九百餘里裝設收音機已完成縣市有南海番禺等十餘縣市其餘縣市多已訂購現正在裝置

遼寧 東北當道擬集資二百萬創設製紙廠利用松花江水力發電已聘妥專員前往樺甸河地測量水力如敷用發電明春即可興工

# 附 載

## 本會十九年十月份大事記

- 一 日 動工建築本會大會堂暨圖書館  
派設計委員余光麒兼代編譯股股長
- 三 日 函行政院政務祕書兩處送八月份行政概況請彙轉
- 四 日 開第二十二次會務會議  
公佈本會工人訓練委員會組織章程  
公佈本會工人訓練員服務規則  
公佈修正各直轄機關職員薪級起訖表
- 六 日 開第二十七次會務週會  
令長興煤礦局設立長興煤礦公司資產清償處
- 七 日 訓令太湖會暨長淮兩礦局奉令遇有修造船隻及機器均應由本國各廠承辦
- 八 日 派科員吳君實往太湖水利委員會檢查賬目  
向西門子洋行訂購京威兩電廠機件

九 日 呈行政院遵擬特別公務員任用甄別方法意見書

由電氣水利兩處召集灌委會修正與第一灌漑組合同有關章程

派華北會委員長彭濟羣兼整理海河委員會本會代表委員

呈行政院駁復全國民營電業聯合會呈請制止浙江電氣局所定電氣網計畫大綱

十一日 開第二十三次會務會議

咨魯省府擬設民埝經費保管委員會

委李吟秋爲華北水利委員會工程師

十三日 開第二十八次會務週會

首都電廠資產估價完畢

十四日 派蔣以鐸爲設計委員

委李賦都爲華北水利委員會正工程師

十六日 令首都電廠整理不合法之私裝路燈

委尹國壩爲本會技士

十七日 派鑛業管理室副主任孫昌克往長興礦局指導一切

委華冠時爲東方大港籌備處工程師

派技正張範村暫兼代考核科科長職務



十八日 開第二十四次會務會議

劃一工作月報格式規定造送日期令本會暨直轄各機關遵照

二十日 開第二十九次會務週會

派代考核科長張範村爲中央統計聯合會出席職員

二十一日 造報自三中全会閉會日起至現在止政治工作報告書

派科員奚德齡等往首都電廠審查賬目

委會昭權爲本會設計委員

電遼省府由華北水利委員會派水利專門人員會同遼建廳調查遼西水災主因

二十三日 電機製造廠製造有聲電影機已成二具同時進行製造一千瓦廣播小電台設備

建築電氣標準檢定所房屋

二十四日 派設計委員張其煦出席工商部度量衡會議

二十五日 開第二十五次會務會議

呈行政院送本會十九年度第二期行政計畫

二十七日 開第三十次會務週會

公佈修正首都電廠電燈營業章程

指令華北水利委員會據報會同省市政府接收整理海河委員會准備案

二十八日 令北大港籌備處建築港址測候所超過經費准予加撥

二十九日 建設委員會公報第十期出版

三十日 派吳君實暫代太湖水利委員會會計股股長

三十一日 呈行政院補送本會改正自十九年三月至十月政治工作報告書

加派祕書劉寶琛出席工商部工商會議

### 本會十九年十月份職員進退一覽表

姓名	職	別	任	免	日期	備	註
余兆麒	兼代總務處文書科編譯股長		一九	一〇	一	兼	代
鄭果雲	本會技佐		一九	一〇	一	任	用
曹理卿	技正兼編譯股長		一九	一〇	七	辭	職
陳懋解	兼海河整理委員會委員		一九	一〇	九	辭	職
彭濟羣	兼海河整理委員會本會代表委員		一九	一〇	九	兼	任
陳慶璋	設計委員		一九	一〇	九	辭	職
江恆壯	本會技佐		一九	一〇	一一	任	用
李吟秋	華北會正工程師		一九	一〇	一一	任	用
蔣以鏗	設計委員		一九	一〇	一四	任	用

李斌部	華北會正工程師	一九二〇・二四・	任	用
張子敬	總務處副室主任	一九二〇・一六・	兼	任
李洪度	本會科員	一九二〇・一六・	任	用
尹國權	本會技士	一九二〇・一六・	任	用
華冠時	東港處工程師	一九二〇・一七・	任	用
張範村	兼代考核科長職務	一九二〇・一七・	兼	代
什昭權	設計委員	一九二〇・二一・	任	用
藍位仁	工人訓練員	一九二〇・二一・	任	用
彭水若	本會科員	一九二〇・二五・	任	用
陳昭鑾	本會科員	一九二〇・二七・	任	用
王之琛	總務處候員	一九二〇・二九・		
姚士綺	本會試用辦事員	一九二〇・三〇・	任	用
盧鑽高	本會試用科員	一九二〇・三〇・	任	用
吳君實	暫代太湖會會計股長	一九二〇・三〇・	暫	代

附

載

一五二

中華民國十九年十二月出版

建後委負會  
公報張人傑

期二十第



總 理 遺 像

革 命 尚 未 成 功



同 志 仍 須 努 力

## 總 理 遺 囑

余致力國民革命凡四十年其目的在求中國之自由平等積四十年之經驗深知欲達到此目的必須喚起民衆及聯合世界上以平等待我之民族共同奮鬥

現在革命尙未成功凡我同志務須依照余所著建國方略建國大綱三民主義及第一次全國代表大會宣言繼續努力以求貫徹最近主張開國民會議及廢除不平等條約尤須於最短期間促其實現是所至囑



# 建設委員會公報第十二期目錄

一 總理遺像

二 命令

行政院訓令四件

行政院指令二件

建設委員會公布令三件

建設委員會任免令十六件

建設委員會訓令十二件

建設委員會指令二十八件

三公牘

呈一件

咨十四件

函四件

批五件

四法規

目

錄

建設委員會戚墅堰電廠電燈營業章程

建設委員會戚墅堰電廠電力營業章程

建設委員會戚墅堰電廠電熱營業章程

五建設委員會十九年十一月份工作報告

六各省建設要聞

七附載

本會十九年十一月份大事記

本會十九年十一月份職員進退一覽表

# 命 令

## ▲行政院令

### 訓令

行政院訓令 第三八六六號

令建設委員會

爲令行事案准國民政府文官處第六六一號公函開逕啓者准中央政治會議祕書處函爲中央執行委員會第四次全體會議已定於下月十二日舉行各院部會工作報告事前自應準備查第三次全體會議時中央常務委員會之報告分題歸納說明殊能扼要原報告載本年三月間中央黨務月刊第三次全體會議特號中似可採爲參考材料希迅速轉知各院部會照辦等由准此查此事本府前以四中全会開會在卽各機關工作報告不能不事前準備經已召集各院部會派員到府遵照中央歷次來文所指示者會同商議暫定一適宜之格式及體例以歸劃一並說明對於各項事務必須注意於既往及將來將其進行之意義辦理之經過與已獲之成效爲有系統之敘述不得以往來文件案由表爲主體各院部會報告製就後概須送由政府審核彙編照轉以爲國民政府整個的報告現在各院部會均已着手編造其格式尙與中央常務委員會對三中全会之報告無甚差異茲准前由除函復外相應抄

同原函函達查照參考並依中央政治會議秘書處來函所述各項原則仍按日前議定之格式加緊編造早日送府彙轉爲荷等由計抄送原函一件准此自應轉行參攷除分令外合亟抄發原函送抄函令行該會知照至未經呈送此項政治工作報告書之各部會並仰按照函開各節迅速編造即日送院彙轉勿稍片延切切此令

中華民國十九年十一月三日

行政院訓令 第三九六三號

令建設委員會

爲令知事查堤防造林及限制傾斜地墾植辦法經以院令公布應即通飭施行除分令外合行抄發原條文令仰知照并轉飭所屬一體知照此令

計抄發堤防造林及限制傾斜地墾植辦法一份

中華民國十九年十一月十一日

附隄防造林及限制傾斜地墾植辦法

第一條 爲避河流兩岸傾斜地土砂之冲刷并禁止其崩壞有造林及限制墾植之必要時得依本辦法之規定

第二條 河流兩岸應行造林之區域由各該水利主管機關依照左列各項規定分別辦理

(一) 造林區域如爲官產時由該水利主管機關經營之

(二) 造林區域如爲公共團體所有或私產時得依法徵收由水利主管機關經營之或規定栽植辦法令該所有者自

辦或組織合作社經營之

(三)造林區域內已有林木如爲公有時由水、機關管理之其爲公共團體所有或私有時得限制其研伐或酌給代價收買之

第三條 依第一條之規定爲防止土石砂之沖刷其傾斜在二十度以上者經森林及水利主管機關之會勘認爲確有建造保安林之必要時由森林主管機關依法徵收經營之

第四條 凡傾斜在二十度以下之地畝水利主管機關認爲有築梯田或其他相當工程物之必要時得勒令農權者遵照辦理

第五條 凡私人造林經該水利主管機關查勘認爲與隄防有益者得呈請內政部核獎

第六條 河川中新漲之沙洲及因堤岸崩壞形成之沙灘非經水利主管機關之核准不得造林其已經造林認爲有礙水道時得強制研伐之

第七條 依本辦法應行設備或受限制之區域經水利主管機關勘定得交由地方政府執行

第八條 依本辦法規定應由水利主管機關辦理之一切事宜如未設專管水利機關之處得由該管地方政府辦理之

第九條 本辦法如有應行修改之處由內政農林兩部及建設委員會會同修改之

第十條 本辦法自呈准公布日施行

### 行政院訓令 第〇三九六四號

令建設委員會

爲令行事案奉

國民政府第五九六號訓令內開查鑛業法業經制定明令公佈在案茲定自本年十二月一日爲鑛業法施行日期除分行外合行令仰知照並轉飭所屬一體知照此令等因奉此除分令外合行令仰知照並轉飭所屬一體知照此令

中華民國十九年十一月十一日

行政院訓令 第三九八一號

令建設委員會

爲轉飭遵辦事現奉

中央政治會議函開查各部會施政狀況節經本會議令於每月月終造送工作報告來會以備審覽四年以來蔚然成軼最近通行橫列表式計分承辦處所工作類別事由辦法備考五項各部分司紀事將承辦事務摺列案由逐條簡報浸致重要政務與日常事務並列一起不易分析清楚而事由過簡應報事項不能詳細敘述經過情形雖加披覽亦往往無從明晰其內容倘不加以改革殊多不便茲經規定各部會每月工作報告式樣內分關於法令者計奉行中央法令頒行主管範圍內之法規核定各省市及所屬各機關單行法規三項關於交辦案件計分中央黨部交件國民政府交件主管院交件三項爲便於檢查計以上各項採用表式此外關於主管事務之進行事項計劃事項及與主管事務有關事項採條舉說明體其較爲繁複者可分總述進行經過結論三段報告並得附表以說明之至例行及細微事件無關宏旨者可置不錄從前摺由體之報告每事件略綴三數公牘用語以致各該工作內容始終無從明瞭者今後不得復行沿用事關要政除分函各院部會遵辦外相應檢同工作報告式樣鈐印本三份函達希查照轉飭所屬各部會遵辦等因除分令外合將原發工作報告式樣印刷令仰該會遵辦此令

計發工作報告式樣五份

中華民國十九年十一月十三日

# 指令

## 行政院指令 第三〇六八號

令建設委員會

呈據章莫干等呈爲關於錢墨卿等堵築黃澗古河一案不服部會重行決定依法提起再訴願等情理合依照訴願法第七條之規定并檢同案卷請鑒核由

呈及卷宗答辯書等件均悉查本院前因訴願法內有疑義經咨請司法院查照解釋嗣准咨復開訴願決定應作決定書爲訴願法所明定受訴官署如以批或令行之自屬形式不備惟人民對之既經提起再訴願則管轄官署仍應受理並令原官署補作決定書呈送審查等由經以第三四五四號訓令該部會知照在案本件章莫干等對於該部會所爲之處分既經聲明不服提起訴願而該部會又經受訴予以重行決定此項決定自應作成決定書以符法令茲該部會僅以佈告行之核與上述解釋不符除分令內政部外仰即查照補作決定書呈送審查此令

中華民國十九年十一月一日

## 行政院指令 第三一〇九號

令建設委員會

據第一一五號呈爲按照蒙古會議關於交通決議案內便利交通案第四項擬具蒙古地方

命令

五

電燈開辦期內簡明表呈復審核由

呈表均悉仰候

參謀本部暨軍政部交通部鐵道部分別復到一併酌核辦理簡明表存此令  
中華民國十九年十一月五日

### ▲本會令

## 公布令

建設委員會公布令 第六二號

茲制定本會威墅堰電廠電力營業章程公布之此令

中華民國十九年十一月七日

委員長張人傑

建設委員會公布令 第六三號

茲制定本會威墅堰電廠電燈營業章程公布之此令

中華民國十九年十一月七日

委員長張人傑

建設委員會公布令 第六四號



茲制定本會廠墅堰電廠電熱營業章程公布之此令

中華民國十九年十一月七日

委員長張人傑

## 任免令

建設委員會令 第二四七號

令試用辦事員 姜國寶  
黃懷植

茲委任該員爲本會技佐此令

中華民國十九年十一月四日

委員長張人傑

建設委員會令 第二四八號

令張延祥

茲派張延祥爲本會設計委員此令

中華民國十九年十一月五日

委員長張人傑

建設委員會令 第二四九號

命 令

令本會科員吳道潛

茲派該員前往長興煤鑛局觀察該局會計事宜此令

中華民國十九年十一月七日

委員長張人傑

建設委員會令 第二五一號

令本會試用辦事員張愚真

茲委該員爲本會辦事員此令

中華民國十九年十一月八日

委員長張人傑

建設委員會令 第二五二號

令郭文鶴

茲派郭文鶴爲本會設計委員此令

中華民國十九年十一月八日

委員長張人傑

建設委員會令 第二五三號

茲派周鎮倫爲本會技正此令

中華民國十九年十一月十日

令周鎮倫

委員長張人傑

建設委員會令第二五四號

令華北水利委員會副工程師劉遂

茲派該員前往第一灌漑區委員會會同太湖流域水利委員會所派人員測量該區全境地畝仰即遵照前往此令

中華民國十九年十一月十日

委員長張人傑

建設委員會令第二五五號

令朱鴻鐸

茲委朱鴻鐸爲本會辦事員此令  
中華民國十九年十一月十一日

委員長張人傑

建設委員會令第二五六號

命令

令本會設計委員會兼代淮南煤礦局總務課課長 鄭達宸

茲派該員暫行兼代淮南煤礦局會計課課長此令

中華民國十九年十一月十三日

委員長張人傑

建設委員會指令 第一一九〇號

令本會科員沈機

一據呈因胃病復發請准予辭職俾資調養

二所請應予照准此令

中華民國十九年十一月十七日

委員長張人傑

建設委員會指令 第一一九六號

令本會電氣處民電科科長張行恆

一據呈請辭去本兼各職乞予批准

二呈悉所請辭去本兼各職應予照准此令

中華民國十九年十一月十七日

建設委員會令 第二五七號

委員長張人傑

令吳融濟

茲派吳融濟爲本會設計委員此令  
中華民國十九年十一月二十二日

委員長張人傑

建設委員會令 第二五八號

令劉晉樞

茲派劉晉樞爲本會設計委員此令  
中華民國十九年十一月二十五日

委員長張人傑

建設委員會令 第二五九號

令本會技正張家祉

茲派該技正前往太湖流域水利委員會接洽驗收淮南一號輪船仰即遵照此令  
中華民國十九年十一月二十八日

委員長張人傑

命 令

一一

建設委員會令 第二六〇號

令本會設計委員郭文鶴

茲派該員前往威靈頓電廠稽查該廠賬目仰即遵照迅速前往辦理具報此令

中華民國十九年十一月二十八日

委員長張人傑

建設委員會指令 第一二四二號

令本會總務處會計科科員凌憲揚

一據呈該員因有他就請准辭職

二所請應予照准此令

中華民國十九年十一月二十八日

委員長張人傑

訓令

建設委員會訓令 第五七八號

遼甯

令吉林建設廳  
黑龍江

爲令行事查全國電氣事業註冊給照一案送經本會開單令行各省建設廳暨咨行各市府轉飭遵辦並經頒發電氣事業註冊規則表式各在案茲查各省市電氣事業均已陸續呈轉來會註冊給照惟該廳所屬之各電氣事業迄未遵照辦理况查該省電氣事業爲數不少事關地方公用亟應督促進行以資整理合再令仰該廳迅即查照迭令轉飭所屬電氣事業無論民營公營或公民合營一律呈轉來會註冊給照以符法令而重公用並將辦理情形具報此令

中華民國十九年十一月三日

委員長張人傑

建設委員會訓令 第五八〇號

令淮南煤礦局

一飭將該局分股辦事組織尅期擬就呈會備核以資根據

二查該局委任各員如醫務股長醫院看護長司藥總隊長分隊長隊附等等前以未合組織章程會於九月十一日第九五六號指令暨十月七日第五三一號訓令飭將分股辦事組織呈會候核迄今月餘尙未據呈復到會合亟令仰恪遵前令尅期將該局分股辦事組織迅擬呈會備核以資根據爲要此令

中華民國十九年十一月四日

委員長張人傑

建設委員會訓令 第五八一號

令 本會各處室  
各直轄機關

一查本會爲劃一工作月報格式起見業經於十月十八日訓令各處室暨各直轄機關一律改用表式填報有案現准中央執行委員會政治會議函發工作報告式樣以後即依照所發式樣填報等由自應照辦除將本會從前沿用表式取銷外合行令仰該 自本年十月份起即依照政治會議規定工作報告式樣辦理并限於下月十日前呈送到會以憑彙報此令

二附抄發中央執行委員會政治會議函一件及工作報告式樣一本

中華民國十九年十一月四日

委員長張人傑

建設委員會訓令 第五八四號

令 威壑堰電廠

一據武進電氣廠呈復兩廠劃區經過情形尙在繼續協議請准予寬假時日俾速進行

二查該廠與武進電廠劃分區域一案前經本會令飭武進電廠速將會議劃區情形及辦法呈報並指令知照在案茲據武進電廠呈復尙在繼續協議請予寬假時日等情到會除批呈悉查此案本會於五月間即經令飭該公司遵辦遷延至今已閱半載此次呈復仍無具體辦法來呈已逾令限之期殊



屬不合茲爲顧全兩廠合作精神及謀劃界之妥洽解決起見姑准寬限至本年十一月底仰於限期內將會議劃區情形並擬具辦法呈復以憑處斷毋再延宕除令知威壑堰電廠外仰即遵照此批除印發外合行抄發武進電廠原呈令仰該廠知照此令

三附抄發武進電廠原呈一件

中華民國十九年十一月六日

委員長張人傑

建設委員會訓令第五八八號

令首都  
威壑堰電廠

一案准農礦部第一一二二號咨稱查我國各項重要木材多係舶來之品每年消耗爲量至鉅利權外溢深用隱憂敝部現正分別調查各項重要用材消耗情形以期設法挽救茲特製定電料用材消費量調查表式相應咨請貴會查照轉發所屬電務機關飭即依照表式詳細填明送敝部以便統籌供給調劑辦法藉保利權至緝公誼等因並附調查表到會

二合行檢發該項調查表兩份令仰該廠將所用電桿木材消費量填明呈會以憑咨復此令

中華民國十九年十一月七日

委員長張人傑

建設委員會訓令第五九三號

令廣東建設廳

爲令行事查前准交通部咨轉潮安縣點戶代表黃澤民等呈控潮州昌明電燈公司藐視功令妨害公用原呈一件到會當以該公司未經遵章註冊無案可稽即經批飭逕呈該廳核辦並令轉飭註冊在案茲又據黃澤民等呈控該公司藐視功令妨害公用請求令行查明派員整理或收回公辦等情前來查該公司被控主要之點(一)路綫年久腐舊以致電壓低落燈光不明復無相當保險設備(二)所備機力不足以致用戶請求裝表無法應付(三)收取電費強分優先普通兩種價格既高復收補水(四)對於竊電之戶任意苛罰(五)電費收據所蓋圖章與公司名稱兩歧綜上所呈各點如果不虛該公司實有整理改善之必要除批飭靜候廳令核辦外合行檢發副呈令仰該廳就近派員查明具報以憑核奪並查照前令轉飭該公司迅即備具書圖呈轉來會註冊領照毋得再延此令

附發檢查竊電及追償電費規則二份

中華民國十九年十一月七日

委員長張人傑

建設委員會訓令第五九六號

令長興煤礦局

一准浙江省政府十月廿日代電以長興礦區駐兵已函請熊總指揮轉飭駐常憲兵調駐請飭局約束

礦工以安地方等由來會

二除函復外合行抄發原電令仰該局即便遵照此令

三計抄發浙江省政府世代電一件

中華民國十九年十一月十日

委員長張人傑

建設委員會訓令第六〇二號

令浙江建設廳

一規訂專用飛機章則一案准軍政部咨復令仰知照

二前據該廳呈請轉咨軍政交通兩部檢發關於專用飛機各項章則一案業經轉咨並令該廳知照在案茲准軍政部咨以該項章則尙未規定請自行規訂等因合行令仰該廳知照此令

中華民國十九年十一月十三日

委員長張人傑

建設委員會訓令第六〇六號

令長興  
淮南煤礦局

一奉令規定礦業法施行日期轉飭遵照

令

二奉 行政院第三九六四號訓令開案奉

國民政府第五九六號訓令內開查鑛業法業經制定明令公佈在案茲定自本年十二月一日爲鑛業法施行日期除分行外合行令仰知照並轉飭所屬一體知照此令等因奉此除分令外合行令仰知照並轉飭所屬一體知照此令等因奉此除分令外合行令仰該局知照此令

中華民國十九年十一月十四日

委員長張人傑

建設委員會訓令 第六〇七號

令 戚墅堰電廠

一該廠職員逾越假限應遵章按日扣薪

二查本會直轄機關職員給假規則業經本年一月三十一日公布并飭遵照在案茲據該廠十月份狀況月報內載副工程師楊達三因事請假十六日查該員於本年五月以前未曾請假自六月份起以後至十月份止計先後共請事假二十八日半核與給假規則第四條第一項規定已逾假限十四日半又工務員姚由之因病請假二十六日查該員係年前到差人員應自給假規則施行之月起算統計至十月份止共請事假七日病假四十二日照該規則第五條第一項規定病假逾限以事假抵銷計算亦逾假限十四日以上二員均應遵章扣薪仰即知照此令

中華民國十九年十一月十四日

委員長張人傑

### 建設委員會訓令第六二號

令浙江建設廳

爲令遵事案據長興縣長明電氣股份有限公司董事長溫錦藻呈略稱公司於第八屆股東會議議決添加股本五萬元連前股本共九萬元擴充線路與吳興啣接以資調劑供應當經到會各董事認定貳萬五千元其餘不足之數亦由各董事負責招募足額並附擴充營業區域圖請予註冊給照等情查該公司註冊一案本會前於十八年六月間准浙江省政府咨轉註冊書圖到會當經咨請轉飭補送營業區域圖及正式營業章程在案惟該公司電量甚小能否供給擴充營業區域內各鎮農工商業之用其所定擴充區域有無窒礙之處除批飭呈候地方政府核轉外合行令仰該廳轉飭該縣政府查明情形補具意見呈轉來會並仰將長興縣全縣地圖呈送一份以憑核辦此令

中華民國十九年十一月二十一日

委員長張人傑

### 建設委員會訓令第六二三號

令  
京電廠 長鑛局  
威電廠 淮鑛局  
電機廠

一查本會直轄各機關月份預算審前經規定呈送日期通令遵照在案現各機關呈送月份預算書日

命 令

一九

期未能一致頗有未合嗣後各機關應切實遵照規定日期呈送並限於前月二十日以前送到以憑核辦

二除分令外合行仰該 即便遵照辦理爲要此令

中華民國十九年十一月二十五日

委員長張人傑

## 指令

建設委員會指令 第一一四〇號

令淮南煤礦局

一據呈報文書事務股長丘海琴因病辭職照准遺缺遴委梅禹接充擬敘三等十級薪並附資歷表祈 鑒核備案

二呈表均悉所請任免各員准予備案查定章新任職員應自最低級薪敘起該員梅禹薪級係逾越二級其特殊情形未據聲明仰該局即日再行呈報以便考查嗣後擬敘人員薪級務須遵照法定規則辦理以重功令此令

中華民國十九年十一月三日

委員長張人傑

建設委員會指令 第一四二號

令淮南煤礦局

- 一 據呈報委任董恆吉等職務分別擬定薪給附送資歷表祈鑒核備案
- 二 呈表均悉准予備案此令

中華民國十九年十一月三日

委員長張人傑

建設委員會指令 第一四二號

令首都電廠

- 一 據呈報委翁和慶周爾達吳茂棠爲事務員各敘四等十二級薪附送資歷表祈鑒核備案
- 二 呈表均悉准予備案此令

中華民國十九年十一月三日

委員長張人傑

建設委員會指令 第一一五四號

令本會電氣處

- 一 據呈報暫行調派該處科員侯榮海技佐孫成璠赴首都電廠服務請鑒核備案

令 令

二准予備案此令

中華民國十九年十一月五日

委員長張人傑

建設委員會指令 第一一六二號

令太湖會常務委員孫輔世  
兼祕書長

- 一據呈報准開浚運河武進段委員會函推為該會大會委員請鑒核備案
- 二呈件均悉准予備案此令

中華民國十九年十一月七日

委員長張人傑

建設委員會指令 第一一六五號

令首都電廠

呈報學習事務員吳厚昌等試用期滿成績尚佳准以事務員升用由

呈悉據報吳厚昌等試用期滿成績尚佳准以事務員升用將吳厚昌一員敘支四等十級薪羅月樓何壽昌兩員敘支四等十一級薪與考試學習事務員章程規定試用期滿自初級薪敘起實有未合既據呈稱該員等辦事勤慎成績尚佳所請姑准備案所有吳厚昌等越級敘薪情形仍仰另文呈報備查以



後關於擬敘新用人員薪級應一律遵照定章辦理此令

中華民國十九年十一月八日

委員長張人傑

建設委員會指令 第一一六七號

令首都電廠

- 一 據呈遵照令發審核報告更正資產估價表未符各點並附說明祈鑒核
  - 二 原審不合各節既經分別更正說明該廠資產估價表應准備案附件存
  - 三 該廠截至十九年六月三十日之資產負債對照表應速編呈候核仰即遵照此令
- 中華民國十九年十一月十日

委員長張人傑

建設委員會指令 第一一七四號

令威壑堰電廠

- 一 據第九〇二號呈具報與京滬路局接洽展長戚站支綫經過情形並附草約及報告書祈鑒核備案
- 二 呈及書約均悉准予備案關於展長戚站支綫事宜着由該廠廠長負責簽訂正式合同呈會備案至由廠墊款一萬五千元應分五期繳付並分別列入二十年一月至五月份預算又建築支綫運煤費

用較之用船駁運固爲經濟惟詳細比較表該廠尙未呈會應一併製就呈核仰卽遵照此令書約存  
中華民國十九年十一月十一日

委員長張人傑

建設委員會指令 第一七七號

令淮南煤礦局

一據十一月五日呈報改組會計課情形並調委職員請准分別令派并備案

二呈悉據呈請調委鄭達宸暫行兼代該局會計課課長曹典詒爲會計課出納股長吳道潛爲會計課簿記股長楊寶紱爲會計課審計股長應予照准此令

三附發鄭達宸委令一件

中華民國十九年十一月十三日

委員長張人傑

建設委員會指令 第一七九號

令首都電廠

一據呈報會計課練習生陸士馨練習已屆一年工作勤奮以事務員升用擬支四等十一級薪祈鑒核備案

二呈悉准予備案此令

中華民國十九年十一月十三日

委員長張人傑

建設委員會指令 第一一八〇號

令首都電廠

- 一 據呈報調委侯榮海爲總務課課員孫成璠爲工務員附具資歷表祈鑒核備案
- 二 呈表均悉所請調委各員准予備案惟擬敘侯榮海薪給較原薪已超越兩級仰再將理由聲敘明白  
呈會候核此令

中華民國十九年十一月十三日

委員長張人傑

建設委員會指令 第一一八三號

令華北水利委員會

- 一 據呈報東北造紙廠籌備處借調該會技術人員前往松花江上游測量水壩及紙廠基地祈鑒核備案

二 呈悉准予備案此令

中華民國十九年十一月十四日

委員長張人傑

命 令

建設委員會指令 第一一九一號

令長興煤礦局

一據呈報改編鑛警隊成立日期並委任各官佐祈鑒核備案

二呈悉准予備案此令

中華民國十九年十一月十七日

委員長張人傑

建設委員會指令 第一二〇〇號

令戚墅堰電廠

一據呈報添委沈濟昌爲總務課事務員擬敘四等九級薪並附送資歷表祈鑒核備案

二呈表均悉准予備案此令

中華民國十九年十一月十八日

委員長張人傑

建設委員會指令 第一二〇六號

令淮南煤鑛局

一據呈復文書課事務股長梅禹資歷甚深擬請准予越級敘薪祈鑒核備案

二呈悉准予照敘此令

中華民國十九年十一月十九日

委員長張人傑

建設委員會指令 第二二〇號

令廣東建設廳

呈復公用路燈及公共娛樂場所燈價酌量規定一案擬請照各公司原定減收折數辦法請

核示由

呈表均悉查該省各縣市公用路燈電價既經定有減收折數辦法行之已久並無異議發生應准照舊辦理至所擬對於非含有營業性質之公共娛樂場所燈價擬飭照原定公用路燈減收折數辦理尙屬可行仰即轉飭遵照表存此令

中華民國十九年十一月二十一日

委員長張人傑

建設委員會指令 第二二二號

令長興煤礦局

一據呈報委陸松茂爲工務課事務員擬敘四等九級薪附送資歷表祈鑒核備案

二呈表均悉查本會直轄機關職員薪級規則第三條規定凡新任職員應各自最低級薪敘起如有特殊情形須自較高級敘起時應聲敘理由呈會核准等語并於本年三月間該局委用陸石吾超敘薪

命 令

二七

級一案經第三四二號指令飭將特殊情形聲明候核在案茲該局呈委陸松茂爲工務課事務員級四等九級薪係超越四級仍未遵照定章辦理僅稱該員專工繪圖尙有經驗而於現時所派工作是  
否繁重概未述及殊屬不合仍仰該局將超敘該員薪級之特殊情形切實聲復再行核辦表暫存此  
令

中華民國十九年十一月二十二日

委員長張人傑

建設委員會指令 第一二二〇號

令首都電廠

一據呈報委夏起鳳爲總務課工務員擬敘薪四等三級附送資歷表祈鑒核備案  
二呈表均悉准予備案此令

中華民國十九年十一月二十五日

委員長張人傑

建設委員會指令 第一二二一號

令首都電廠

一據遵復學習事務員吳厚昌等學習期滿升用超敘薪級情由祈鑒核  
二呈悉准如所擬照支此令

中華民國十九年十一月二十五日

委員長張人傑

建設委員會指令 第一二二二號

令太湖流域水利委員會

一據呈據報練習生金琪林等考試成績優良試用司事黃光勳助理會計頗堪勝任分別調升加薪祈  
鑒核備案

二呈悉准予備案此令

中華民國十九年十一月二十五日

委員長張人傑

建設委員會指令 第一二三四號

令淮南煤礦局

一據呈報學習事務員陳迺甄學習期滿委用敘薪情形暨陳祖培到差日期祈鑒核示遵  
二呈悉准予備案履歷表三份存此令

中華民國十九年十一月二十五日

委員長張人傑

建設委員會指令 第一二二七號

令

令首都電廠

一 據呈報委唐觀成林麟森爲試用事務員擬各敘薪四等九級附送資歷表祈鑒核備案  
二 呈表均悉准予備案查該員等均係收費人員事關經手款項應照前委之試用事務員張登雲例速覓具殷實舖號保證以資慎重至擬敘薪級姑准予一律照支將來該員等服務稱職取消試用時均不得卽予進級卽卽遵照此令

中華民國十九年十一月二十五日

委員長張人傑

建設委員會指令 第一二三四號

令華北水利委員會

一 據呈報第八次委員會議開會情形並附會議紀錄及各項重要報告提案原文祈鑒核備案  
二 呈件均悉准予備案附件存此令  
中華民國十九年十一月二十七日

委員長張人傑

建設委員會指令 第一二三五號

令華北會委員李書田

一 據呈報整理海河委員會最近常會關於改組整頓之各重要議案祈鑒核備案



二呈件均悉准予備案附件存此令

中華民國十九年十一月二十七日

委員長張人傑

建設委員會指令第一二二九號

令首都電廠

一據呈復課員侯榮海超敘薪級情由祈核准備案

二呈悉准予備案此令

中華民國十九年十一月二十八日

委員長張人傑

建設委員會  
農礦部指令 第一二四二號

令中央模範林區管理局

呈請組織東北森林考查團由

呈悉查該局長所呈不爲無見惟對於考查團之組織所需之經費考查之步驟考查後之進行辦法等項均未述及似嫌空泛且際此秋冬之交東北嚴寒考查進行尤多妨礙所請應暫從緩議仰即知照此令

命令

中華民國十九年十一月二十八日

委員長張人傑  
部長易培基

建設委員會指令第一二四五號

令第一灌漑區委員會

- 一 據呈報地形測量隊出發日期請予備案
- 二 呈悉准予備案此令

中華民國十九年十一月二十八日

委員長張人傑

建設委員會指令第一二四七號

令戚墅堰電廠

- 一 據呈報添派王超爲機務課副工程師擬自三等九級薪起支附送資歷表乞鑒核備案
  - 二 呈表均悉查該員已逾級敘薪惟據稱學識優長姑予照准此令
- 中華民國十九年十一月二十八日

委員長張人傑

# 公 牘

呈

呈行政院第二三號

呈爲全國民營電業聯合會呈請修正民營公用事業監督條例一案附具意見據情轉呈仰祈  
鑒核轉咨立法院審議事竊據全國民營電業聯合會呈以民營公用事業監督條例第十一條第十四  
條及第三條之規定按諸我國現在情形似尙不無窒礙難行之處呈請轉呈修正以利施行等情到會  
業經職會詳加審核謹根據原呈各點附具意見另紙繕錄一份具文呈請  
鈞院鑒核准予轉咨立法院審議實爲公便再原呈據稱已具副本逕呈有案免予抄送合併陳明謹呈  
行政院

附呈審核意見一份

建設委員會委員長張人傑

中華民國十九年十一月二十六日

審核民營電業聯合會呈請修正民營公用事業監督條例意見

公 牘

三三

(一)原呈所稱於該條例第十一條「民營公用事業」句下「不得加入外股」句上增入「除得中央監督機關核准外」一語

查民營公用事業如許外人入股損害主權至重且大從前租界外人設立之公用事業現正盡力設法收回此後自無再准加入外股之理至抵借外債一節祇須不損主權不將公司管理營業權作抵並經由監督機關及中央主管機關之核准似可量予變通庶于利用外資之中仍寓嚴密監督之意

(二)原呈所稱該條例第十四條之「二十年」均改為「五十年」並將同條第二項末段「其許可年限較短者依其規定」字樣刪去

關於民營公用事業年限可分數點說明 1 按照該條例第二條規定各款民營公用事業範圍甚廣情形各別似宜視該事業之性質分別規定年限以期適合實際情形 2 民營電氣事業可定以三十年為限但於期滿五年前得重行聲請註冊繼續營業三十年如未經中央主管機關核准者監督機關得於三十年期滿後備價收歸公營以後核准年限亦以每三十年為一期 3 凡大規模之水力發電廠工程浩大本較鉅其用水權年限似應斟酌情形另行規定以資發展

(三)原呈所稱第三條末句下增「屬於兩個省區以上者由中央主管機關監督」一語

按第三條原意無論屬於省市或縣監督之公用事業其最高監督之權仍屬於中央主管機關故屬於兩個省區以上者除各該省政府得就其主管範圍在省界內加以監督外中央主管機關當

然有監督之權似無須再加修改轉生誤會

咨

咨農礦部 第四〇七號

爲咨請事案據中央模範林區管理局呈送施業方針及運行計劃大綱請鑒核示遵等情據此除原文已據分呈不再冗敘外察核該局所送施業方針大旨尙無不合惟進行計劃大綱內有應行改正之處相應抄同本會審查意見一份備文咨請

貴部查照如荷贊同卽希主稿掣銜會同指令該局遵照重行擬定呈候核奪並請於繕正蓋印後再送過會判印封發爲荷此咨

農礦部

計咨送審查意見一份

建設委員會委員長張人傑

中華民國十九年十一月一日

咨農礦部 第四〇八號

爲咨請事案據中央模範林區管理局呈送擬訂該局設計委員會辦事細則請核示等情據此經本會審核該項辦事細則有應行修改者如第一條應改爲「中央模範林區管理局遵照組織章程第十四

條之規定組織設計委員會由管理局局長呈請 建設委員會 聘請林業專家五人充任委員管理局局

長爲委員之一」第三條改爲「本會設計事項以關於本局之各種重要施業方針爲限」第四條第五條合併爲第四條其條文爲「本會委員均有提案權但提議事項須於事前以書面繕交委員會編入議事日程以次討論」第六條改爲第五條其條文爲「本會主席以管理局局長充任之」第七條改爲第六條其條文爲「本會會議時全體委員均須出席其有因事不能出席者得委託代表」第八條改爲第七條第九條改爲第八條第十條改爲第九條第十一條改爲第十條其第二項改爲「臨時會得由局長或委員二人以上之提議召集之」第十二條刪去第十三條改爲第十一條第十四條改爲第十二條第十五條改爲第十三條並於「局」字下加一「長」字第十六條刪去第十七條改爲第十四條以上擬改各點如荷 貴部同意即希主稿會令該局遵照修正再呈候核准施行並請於繕正蓋印後咨送過會判印封發以省手續除原送細則已據分呈不再抄送外據呈前情相應咨請 貴部查照辦理並希見復爲荷此咨

農鑾部

建設委員會委員長張人傑

中華民國十九年十一月一日

咨交通部 第四〇九號

爲咨請專案據安爾蕪湖明遠電氣股份有限公司呈稱爲呈報昇高電壓工程告竣現正改造低壓綫路懇予轉咨交通部飭令蕪湖電話局同時整理話綫共策安全而重改革事竊公司高壓電綫昇高爲六千六百伏爾次繞越市外空地其市內繁盛及狹隘街道則埋設地綫並新造變壓所十五區曾經呈請核准施行在案現在高壓部份已告竣工所有低壓部份正在各個整理既爲三相四綫式由外向內收縮分段移線庶新舊交替電流不致中斷並擬日夜送電推廣電力振興工商惟查蕪湖電話綫路鉛絲居多銹蝕不堪久未更換每遇風雨不特斷墜索若亂絲障礙叢出抑恐拖入燈綫危險堪虞雖有改裝鉛包綫之議迄未實行公司新放高壓綫因此設法繞避然電話綫之與低壓綫在狹隘街道平行者仍慮被風吹斷接觸碰電再四思維恐非一方整理所能收效在部定改革蕪湖電話工程計劃未實施以前爲維持雙方業務及共策安全計話局方面至少亟應注意下列兩項（一）年久失修腐爛如絲之話綫應即擇要換舊爲新狹隘街道如無法變更綫路亦宜改爲短距離之鉛包綫或換較粗之新鉛絲其交叉地段則互謀避險工作（二）凡新栽之鋼骨水泥高壓電柱萬不能借掛弱電流之話綫其從前在木質電柱上暫時借掛之話綫亦應折去之除就近與電話局交涉外理合備文呈請鈞會鑒核懇賜據情轉咨交通部先行酌撥材料飭令蕪湖電話局擇要更換並拆去借掛電柱上之話綫藉維目前話務以資互助而策安全等情到會查該公司所設低壓綫與電話綫交叉之處上下距離應有定則在本會屋外電綫裝置規則未經公布以前依照普通學理及外國電氣成規其距離應以不得小於二英尺爲準並須有相當之保護設備除批飭該公司遵辦具報外相應咨請

貴部查照希即轉飭蕪湖電話局逕與該公司會商改善辦法以保安全並盼  
見復爲荷此咨

交通部

建設委員會委員長張人傑

中華民國十九年十一月五日

咨農礦部 第四一〇號

爲咨請事案查本會請採安徽懷遠縣舜耕山九龍崗洞山長山等三處煤礦一案業於十八年五月備  
具礦區圖表暨說明書等件咨送

貴部在案除九龍崗一區業已註冊領照外其餘長山洞山兩區註冊領照手續尙未辦理查以上兩礦  
區並擬籌備開採相應檢同承領安徽懷遠縣舜耕山洞山區註冊費一千八百元長山區註冊費一千  
六百元又執照印花稅四元備文咨送

貴部希即查照迅將該兩礦區註冊給照咨送過會至應繳之第一期礦區稅爲提倡國營事業起見並  
請

貴部准予變通辦理俟該礦出煤時再行補繳至切公誼此咨

農礦部

計咨送洞山礦區註冊費暨印花稅一千八百零二元長山礦區註冊費暨印花稅一千六百



零二元

建設委員會委員長張人傑

中華民國十九年十一月六日

咨上海市政府 第四一二號

爲咨復事案准

貴府十九年十月三十一日第九九一號咨以據市公用局呈復本市公用路燈電價每月每盞以六角計算至公共娛樂場所燈價似無另行規定辦法之必要請查照備案等因准此查

貴市公用路燈用電規定無論燈光大小每月每盞六角實行以來業已三載雙方均無間言足徵妥善至公共娛樂場所燈價既稱無另定辦法之必要自可准予備案相應咨復卽希

查照爲荷此咨

上海市政府

建設委員會委員長張人傑

中華民國十九年十一月七日

咨山東省政府 第四一五號

爲咨請事案據山東建設廳先後呈送濟南電氣公司註冊書圖費銀請予註冊給照等情到會業經令飭就近派員查驗在案茲據該廳呈復派員查驗結果尙無不合應准註冊給照以資營業相應填送民

字第八十七號電氣事業執照一紙咨請

貴府查照希即轉發飭屬保護並盼

見復為荷此咨

山東省政府

附送民字第八十七號電氣事業執照一紙

建設委員會委員長張人傑

中華民國十九年十一月十日

咨農礦部 第四一六號

為咨請事案查本會請採安徽懷遠縣南鄉舜耕山九龍崗洞山長山等三處煤礦一案除九龍崗一區業於上年註冊領照外其餘洞山長山兩區註冊費並於本年十一月六日咨送

貴部請予註冊給照各在案茲查舜耕山一帶除本會暨大通公司原領礦區外尚有上窰新城口一區迄未有任何公司組織從事開發本會為求於最短時期實現大規模國營礦業計劃起見擬將上窰新城口煤礦區繼續請領開採並經派員詳加測勘計共面積一萬零四百一十畝零七分相應繪具礦區圖表備文咨送

貴部即希查照註冊給照見復至緝公誼此咨

農礦部

計咨送安徽懷遠縣上窰新城口煤鑛區圖五份方向距離表二份礦床說明書二份

建設委員會委員長張人傑

中華民國十九年十一月十一日

咨外交部 第四一八號

爲咨請事查電氣事業條例第四條經營電氣事業者非經主管機關許可不得開辦又電氣事業註冊規則各條規定無論民營公營或公民合營之電氣事業均須聲請註冊給照迭經敝會分咨各市府及分令各省建設廳轉飭遵辦並經隨時督促進行各在案惟查關於通商口岸之租界如上海天津等處外人設立之電力公司在租界未經收回以前能否飭令遵照中國法律一律註冊事關國際交涉問題相應咨請

貴部查核見覆爲荷此咨

外交部

附送電氣事業條例電氣事業註冊規則各一份

建設委員會委員長張人傑

中華民國十九年十一月十一日

附外交部來咨第一五〇號

爲咨覆事准第四一八號

公 牘

咨稱關於通商口岸之租界如上海天津等處外人設立之電力公司在租界未經收回以前是否仍令遵照中國法律註冊事關國際交涉問題應請查核見覆等因查在租界未經收回以前欲令租界內外人經營之公司遵照中國法律註冊事實上殊難辦到似宜從緩辦理相應咨請

貴會查照爲荷此咨

建設委員會

外交部長王正廷

中華民國十九年十一月十九日

咨安徽省政府 第四三三號

爲咨請專案據安徽建設廳呈送休甯縣屯溪電燈廠更正註冊書圖請予註冊給照等情到會查所送各項書圖大致尙合准予註冊給照以資營業相應填送民字第八十八號電氣事業執照一紙咨請貴府查照希即轉發飭屬保護並盼見復爲荷此咨

安徽省政府

附送民字第八十八號電氣事業執照一紙

建設委員會委員長張人傑

中華民國十九年十一月十七日

咨江蘇省政府 第四三四號

爲咨復事案准第一二七六號

貴政府咨以據建設廳呈送江蘇省電業管理處組織規程咨送查照等由並附規程一份查該項規程大致尙屬妥速應予備案相應咨復卽請查照飭知爲荷此咨

江蘇省政府

建設委員會委員長張人傑

中華民國十九年十一月十七日

咨農礦部 第四三〇號

爲咨復事案准第一一二二號

大咨附送全國電料用材消費量調查表請轉飭所屬電務機關填送等由准此當經轉飭所屬首都及戚墅堰兩電廠照表填送在案茲據該兩電廠填齊呈送前來相應檢同該項調查表三份一併咨復卽請

查照爲荷此咨

農礦部

建設委員會委員長張人傑

中華民國十九年十一月二十一日

咨財政部 第四三一號

爲咨轉專案據華北水利委員會呈略稱該會經費自本年二月份迄今時閱十月其間僅二月份領到一萬元暨五月分一全月該會前以協助香山慈幼院經費未能按數照領所有預定工作計畫已都未見實施現復以經費完全無着致將竭力掙節所存之興辦灌溉經費八萬元陸續挪用淨盡本月支絀益甚即職員薪給亦欠發已久請予轉咨催發積欠及此後按月經費等情前來查該會經費竭蹶確係實情而華北模範灌溉事業本會前奉院令廣爲推行經轉飭該會積極籌備早經就緒尤有迅行照辦以資提倡之必要據呈前情相應轉咨

貴部請將欠撥該會經費自本年二月份起至十月份止共計二十六萬二千元正從速補發俾便興辦灌溉事業並請嗣後於每月關款撥到後照案儘先撥發該會經費以利進行爲荷此咨

財政部

建設委員會委員長張人傑

中華民國十九年十一月二十二日

咨福建省政府 第四三四號

爲咨請專查福建福州電氣公司呈請註冊給照一案前據建設廳先後呈送書圖並經令飭該廳就近派員查驗在案茲據呈復查驗結果核與註冊規則尙屬相符自應准予註冊給照以資營業惟該公司繳驗轉呈之註冊費二千六百元印花稅二元迭經令催未據繳到應請轉飭從速呈繳茲先填送民字

第八十九號電氣事業執照一紙及檢還舊照一紙咨請

貴府查照希即轉發飭屬保護並飭該廳迅將註冊費印花稅匯會以清手續仍盼  
見復爲荷此咨

福建省政府

附送 民字第八十九號電氣事業執照一紙  
前北京交通部舊照一紙

建設委員會委員長張人傑

中華民國十九年十一月二十五日

咨農鑛部 第四三五號

爲咨請事查本會承領安徽懷遠縣上窰新城口煤礦區一案前於本月十一日檢圖咨請查照辦理在  
案本會對於該礦區現擬於最近期間籌備開採相應檢同該區註冊費貳千元暨執照印花稅二元備  
文咨送

貴部希將該區迅予註冊給照轉送過會至應繳之第一期礦區稅爲提倡國營事業起見並請  
貴部准予援案辦理俟該礦出煤時再行補繳至緝公館此咨

農鑛部

計咨送上窰新城口礦區註冊費貳千元印花稅二元

建設委員會委員長張人傑

中華民國十九年十一月二十六日

函

陸地測量總局 第三〇九號

逕啓者敝會現擬派員調查山東河南福建廣東等省礦產暨測勘安徽省懷遠縣舜耕山至蕪湖路線需用各該省五份一及二十萬份一地圖若干份以資參考除派敝會淮贛局工務員張薪田前詣貴局選購外相應函達即希

查照賜予接洽爲荷此致

陸地測量總局

建設委員會啓

中華民國十九年十一月十四日

函 行政院 秘書處 第三二二號  
政務

逕啓者案查中央執行委員會統計處徵集各機關革新成績統計材料一案敝會行政概況彙經造送  
至九月份在案茲查十月份之行政概況彙已編繕完畢相應檢送一份即希  
貴處查照彙編轉送爲荷此致



行政院  
政務處

附函送行政概況一份

建設委員會啓

中華民國十九年十一月十八日

### 建設委員會十月份行政概況

(甲) 電氣

事	件	進	行	概	況
審查浙江電氣局所定電氣網計劃大綱		前奉	行政院令據全國民營電業聯合會呈請制止浙江電氣局所定電氣網計劃大綱令飭該復一案業經逐條議駁呈復行政院察核並令浙建廳轉飭電氣局將進行電氣網情形隨時呈報考核		
擬訂全國電氣事業發展計劃		現由	會着手擬訂全國電氣事業發展計劃為將來實施建設之準備		
無錫高橋新電廠之進行		地點	無錫高橋新電廠業經探驗高橋附近地質並與京滬鐵路局接洽鐵道分站		
訂購汽輪發電機			職會向德國訂購成豐電廠三二〇〇千瓦汽輪發電機全部已於九月二十五日在德國葛登吉廠試機由駐德使館派員監試結果甚為圓滿		
首都電廠新高壓綫及鼓樓配電所		低	業已通電中山路新高壓綫粗度較舊綫增加一倍以後綫路損失可以減		

事 件 進 行 概 況

東方大港港深之施測

驗會同海運局前往勘察由乍浦經海鹽至澈浦決定設立規標站地點及站數

擬定統一測繪標準

案准導准委員會常會決議各請職會籌議統一測繪標準業經分函海河整理委員會等十七機關及太湖華北兩會徵集測法及繪圖等項規範先行整理以便從事擬定統一標準

謀根本補救遼西水災方法

電請華北水利委員會派選專門人員會同遼甯建設廳詳細調查成災主要原因以謀根本補救方法業經電達省政府查照並電令該會將洽商情形呈復

派員出席導准委員會

該會議議決事項1修正導准計劃2與有關都會商議撥用英國退還庚款換取現金進行工程辦法

湘鄂湘江測量工作

該會派員與鄂當局接洽結果甚為圓滿各站測量進行除太平口一站因地方不靖暫停外餘均照常施測

(丙) 鑛業

事 件 進 行 概 況

淮南煤礦局狀況

據淮南煤礦局副局長報告此次出發測勘淮南通長江鐵路線計礦區至平縣段為二百七十里其間礦區至合肥地勢平坦唯少石子合肥至阜南段河道較多但不甚大自阜縣至和州一百里即通長江共計三百七十里估價約須一百五十萬鐵軌在外俟有相當款項即可計劃進行

淮南煤礦局井工出煤狀況

該局一號井裝洋灰井身以期堅固該井將來每日可出煤一二〇〇噸二號井可出五〇〇噸三號井及四號井現正進行開鑿不日工程井布置抽水機進行鑽探煤層一月後該局機器鑛爐磚窯等用煤即可自給

(丁) 造林

事 件	進 行 概 況
測量湯山工程已完竣	會辦中央植範林區管理局測量湯山工程已完竣接辦小九等山關於改良農民採種法與各地人士接洽結果成績甚佳
調查全國枕木產地產量	會辦中央植範林區管理局以枕木材料需用極大為調查全國枕木產地產量起見擬請有關各機關組織調查團茲已向鐵道部財部接洽組織辦法一俟商定再定進行方針
撲滅松毛蟲	該局據報中香山林場北面之察府觀音山已發現松毛蟲為害甚烈特派員切實指導該山各林主負責撲滅以杜蔓延
擬消混雜林以防害蟲	該局據各區報告春間苗木發育成績不佳以後決用自培樹苗以免因土壤氣候之變異而不能生長又為防止害蟲起見決選混雜林以圖林木之發展

公函導准委員會 第三四七號

逕啓者准

貴會函送顧問工程師方修斯君所擬之治導黃河計畫書原文及譯本各一册照收無誤至希再版印就後續予惠送相應函復並達謝忱即請查照為荷此致  
導准委員會

建設委員會委員長張人傑

中華民國十九年十一月二十五日

公函湖北省政府 第三四九號

逕啓者案准

貴府號代電節制據建設廳水利局會呈以本年堤工經費收入銳減無力担負湖汙測量經費擬請咨商先行墊付將來由

貴省應得庚款項下攤還經

貴府委員會議決如擬辦理電復查照等因准此查湖江失於疏浚災害疊見人民痛苦已深非急起直追共謀根本救濟不足以厚民生而裕國課况湖江互爲宣洩脈絡一貫關係密切合治兩利分治兩害尤非設一統籌機關通盤計劃不足以節勞費而課事功例諸華北太湖黃淮各流域莫不皆然湘鄂自未便獨異本會依據本年委員大會議決案決定設立湘鄂湖江水利委員會曾將擬定經費分担辦法及測量計劃預算分別咨送

貴省府暨湘省政府均經議決照辦並經呈報

國民政府行政院核准各在案本會最近經四中全會議決直隸

國民政府注重設計雖職權略有變更而責任益形重大計劃全國水利尤屬當務之急測量爲設計第一步工作亦即將來施工疏浚之張本自當倍加努力期速完成湘省當浩劫之餘所認開辦費尙設法籌解到會

中央於大難初平庫空如洗之際對於此項補助費亦仍照案撥給良以此舉關係湘鄂民生至重進行自不容稍緩徒以

貴府分担之經常費及開辦費迭經函電催促並先後派員商洽迄未准撥付致委員會尙稽成立一切進行無從着手不無遺憾

來電所稱堤款存餘無多無力負擔自係實在惟修堤不過治標疏江乃所以治本標本兼治事乃有濟舍本求末未知其可且湖江測量費能一貫方切實用必須兩省合作同時進行一氣呵成經費自省若復支節爲之徒耗時日與金錢終無裨益於事實本會所以亟於合組一統籌機關蓋以此耳茲爲貫徹原定計劃不惟再行變通除測區擴大將長江上游兩岸三公里以內一律施測前已函達外復將

貴省原有之長江上游測量隊第三隊一隊撥歸湖江水利委員會管轄其原有之經費一併撥歸該會支配查

貴省水利月刊內載第三測量隊月支經費預算爲五千三百八十八元其測量地形特別開支三隊比例分配月約占洋三百九十八元又測量江身橫剖面圖預算三隊比例分配月約占洋七百六十六元水文測量尙未併入三共總計該隊每月應支六千五百五十餘元較分担經常費定額六千六百餘元計算所差不過四十餘元卽以此項原有經費移充該會測量費無俟另籌既不牽涉堤款自不致別有窒礙至開辦費一萬元爲購辦儀器材料及各項雜用所急需萬不能再行延緩庚款雖有一小部份劃爲興辦水利之補助但全國水利範圍至廣如何劃分尙須相當時日設能及早成立湖江水利委員會

將來對於劃分庚款自能比較優越現此款悉數存於英國購料委員會非一時所能取用而本會則亟積極辦理港務及模範灌溉農場各事業支用浩繁亦復無力抽墊不如就原有測量隊撥管轄兩俱便利委員會之組織

貴省建設廳長水利局長均爲當然委員關於以後一切設施儘有商榷之餘地祇期救弊興利日趨相同其他自可迎刃而解准復前因用再函達卽希

查照轉飭知照迅將開辦費一萬元先行照撥以利進行並希

見復至緝公誼此致

湖北省政府主席何

建設委員會委員長張人傑

中華民國十九年十一月二十八日

批

建設委員會批 第二二二號

具呈人 洪 權

呈一件據呈懇請撫恤其故弟錄事洪公任并附請恤表兩紙由

呈表均悉查錄事洪公任此次請假回籍猝遭病故親老家貧情殊可憫來呈請求撫恤核與本會職員

撫恤規則不盡相合未便照准姑念該故員在會服務尙稱勤奮着給予喪葬費一百五十元以示體恤准由其母洪倪氏親自來會具領可也仰卽知照此批

中華民國十九年十二月一日

委員長張人傑

建設委員會批 第二一五號

具呈人安徽蕪湖明遠電氣公司

呈報昇高電壓告竣現改低壓綫路懇咨交通部令蕪湖電話局同時整理話線由

呈悉查該公司所設低壓綫與電話綫交叉之處上下距離應有定則在本會外綫裝置規則未經公佈以前依照普通學理及外國電氣成規其距離應以不得小於二英尺爲準並須有相當之保護設備除咨交通部轉飭蕪湖電話局會商改善辦法外仰卽遵辦具報並將高低壓綫路分佈圖呈會查核此批  
中華民國十九年十一月五日

委員長張人傑

建設委員會批 第二一七號

具呈人江蘇武進電氣廠股份有限公司

呈復兩廠劃區經過情形尙在繼續協議准予寬假時日由

呈悉查此案本會於五月間卽經令飭該公司遵辦遷延至今已閱半載此次呈復仍無具體辦法且來

呈已逾令限之期殊屬不合茲爲顧全兩廠合作精神及謀劃界之妥洽解嚴起見姑准寬限至本年十一月終仰於限期內將會議劃區情形並擬具辦法呈復以憑處斷毋再延宕除令知戚墅壩電廠外仰即遵照此批

中華民國十九年十一月六日

委員長張人傑

建設委員會批第三三三號

具呈人任漢臣

呈爲轉據章雨生等擬具國家經濟建設建議書請提出四中全會採納由

呈暨建議書均悉據呈稱業經直呈

中央執行委員會仰即靜候核辦可也書存此批

中華民國十九年十一月十三日

委員長張人傑

建設委員會批第三二六號

具呈人全國民營電業聯合會

呈送民營電業聯合會浙省分會章程及名單祈備案並轉咨由

呈及章程名單均悉准予備案至咨請浙江省政府備案一節仰即轉知該分會逕呈核辦毋庸本會轉



咨章程名單存此批

中華民國十九年十一月十九日

委員長張人傑

全國民營電業聯合會浙省分會執監委員名單

計開

執行委員九員

嘉興永明公司 寧波永耀公司 吳興公司 衢縣公司 紹興大明公司 溫州普華公司

硤石公司 平湖明華公司 嘉善電話公司

監察委員三員

長興長明公司 蕭山永安公司 烏青鎮公司

公

腹

五  
六

# 法 規

建設委員會威野堰電廠電燈營業章程 十九年十一月五日會令公佈

第一條 在本廠供電區域內，凡欲裝用電燈者，應先期向本廠辦事處登記。

第二條 用戶經登記認可後，應即繳接電費一元，並按電表安培數，繳納左列保證金：

電表安培數      保證記

三安培            十元

五安培            十元

十安培            十五元

十五安培          十八元

二十安培          二十二元

三十安培          二十六元

五十安培          三十元

繳納保證金時，掣取收據為憑。將來停止用電時，即憑收據如數退還。如收據

遺失時，應另覓妥保，簽具本廠印就之保單，經證明後，始得退還。

第三條 用戶裝用電燈，須由本廠註冊之裝燈商店或本廠所設之電氣裝置部承辦之。

第四條 裝置工竣，應由承裝者，報告本廠，經檢查認可後，方得接電。接電後用戶如有變更設備，亦應經本廠檢查認可，方得使用。

第五條 本廠接戶線，每戶以橡皮包線八十尺及鉛皮包線二十尺為限，逾期則另行開賬收費。

第六條 用戶裝燈以桿線所及者為限。其未經架設桿線之區而欲裝用電燈者，每放桿線一檔，由用戶貼給工費洋五元，但至多以三桿為限。較遠者其貼費另議。

第七條 每一電燈用戶，由廠裝設電表一具，每月按照所抄見之電表度數收費。其價目規定如左：

(甲)用電五百度以內每度大洋一角八分。

(乙)用電超過五百度在一千度以內每度大洋一角七分。

(丙)用電超過一千度在一千五百度以內每度大洋一角六分。

(丁)用電超過一千五百度在二千度以內每度大洋一角五分。

(戊)用電超過二千度每度大洋一角四分。

本條規定電價，在無錫城市，暫以九折實收。

第八條 用戶應按照其所裝電表安培數，繳納電表月租，其用電不滿左列底度，或未用

電而未聲請拆表者，應照底度繳費。

電表安培數 電表月租 每月底度

三安培 二角 五度

五安培 二角 十度

十安培 三角 二十度

十五安培 三角 三十度

二十安培 四角 四十度

三十安培 五角 六十度

五十安培 五角 一百度

第九條 電表種類容量，概歸本廠酌定，裝表地位，亦由本廠擇定，不能聽用戶自便。

第十條 本廠所裝電表，均依法定期較驗。如用戶對於所裝電表，認為不準確時，得來廠報告，並須繳較驗費洋二元，即由本廠拆回較驗修正；如果有錯誤，應即以較驗所得之準確成分，核收本月份電費，並將較驗費發還。如無錯誤，所繳較驗費，即不發還。

第十一條 用戶如因添裝電燈，原用電表容量不敷應用，須換裝容量較大之電表時，應繳

換表費洋一元。並加繳保證金。

第十二條 用戶如欲遷移電表，應即通知本廠，並繳移表費洋二元，經認可後，由廠派匠移表，用戶不得自行遷移。

第十三條 用戶裝用臨時電燈，得併入原有電表內，照第七條電費按度計算。但因電表容量不敷時，得加裝電表，並照第二條及第八條繳納各費。

第十四條 向未裝用本廠之戶需用臨時電燈者，（以兩星期爲限）除照第二條及第八條加倍繳付保證金及電表租費外，其每度電費，定爲大洋二角。每次包用底度規定如左：

三安培電表 二十度

五安培電表 三十度

十安培電表 五十度

第十五條 用戶如有自行裝用臨時電燈，未經本廠認可者，得隨時停止其全部電燈。

第十六條 遊戲場劇場或電影院等處，裝用電燈，除電費照第七條按度計算，每十日結清一次，保證金電表租費及每月底度照第二條及第八條辦理外，並應照下列規定繳足預繳電費，方得接電：

二十元

五安培電表

三十元

十安培電表

六十元

十五安培電表

八十元

二十安培電表

一百元

三十安培電表

一百五十元

五十安培電表

二百五十元

### 第十七條

本廠供給地方公用路燈，除有特別規定者外，其應納各費如左：

(甲)電費 二十五瓦特路燈一盞，每月大洋四角五分。如燈光加大者，按比例增收。裝置修理工料燈泡，由裝用者自備；

(乙)接電費 每盞大洋三角，以裝於本廠現有電桿為限。

### 第十八條

本廠派員收取電費及電表租費，每月一次，用戶均應憑本廠蓋印收條照繳。倘或延欠不付，本廠得酌定期限，停止送電，並追繳欠款。

### 第十九條

用戶如欲停止用電，應先期通知本廠，結算電費，按實用度數計算，不計底度。  
• 租表費逾五日者作半個月計算，逾二十日者作一個月計算。電表如有損壞，由用戶照價賠償。

### 第二十條

甲戶將原裝之電表轉移乙戶時，應先期由乙戶隨帶保證金收據，報告本廠，註

冊換戶，不另取費。否則甲戶如有欠費，應由乙戶代償，在已經發見而乙戶不允代償電費時，並即停止供電。

第二十一條 用戶因故障停電後重行復電者，應繳復電費洋一元。其在一個月以外復電者，以新裝用戶論。

第二十二條 用戶用電狀況，本廠得派員攜帶憑證，隨時檢查，以保安全。如有託詞拒絕者，本廠得酌量情形，暫停供電。

第二十三條 用戶之電氣裝置，如經本廠檢查，認為不合建設委員會所公布之屋內電燈線裝置規則所規定者，應即依照所指示各點更改之。其勸告無效者，本廠得即停止供電。

第二十四條 凡私自接電，或私自移動電表，或用其他方法竊電者，本廠得依照建設委員會公布之檢查竊電及追償電費規則辦理之。

第二十五條 本章程自中華民國二十年一月一日起施行。

**建設委員會戚墅堰電廠電力營業章程**十九年十一月五日會令公布

第一條 在本廠供電區域內，凡欲接用本廠電力者，應將戶名住址機器馬力匹數，及其用途，向本廠辦事處登記。

第二條 用戶經登記認可後，應即填寫定單，繳納接電費，（十四馬力以內五元十四以



外每匹遞加二角）並按照裝用馬力匹數，每匹繳保證金十元、掣取收據為憑。將來停止用電時，即憑收據如數發還，如收據遺失時，應另覓妥保簽具本廠印就之保單，經證明後，始得退還。

用戶如有匿報馬力匹數時，查出後應照加保證金，並補繳自通電日起，每月每匹基本電價。

第三條 用戶裝用電力機具，須由本廠註冊之裝燈商店或本廠所設之電氣裝置部承辦之。如由原售行號包裝或由用戶自僱技術員裝置者，經證明認可後亦得供電。

第四條 裝置工竣，應由用戶會同承裝者報告本廠，經本廠工程師檢查認可後，方得接電。接電後用戶如有變更設備，亦應經本廠工程師檢查認可，方得使用。

第五條 本廠所供給之電流，係三相，五十週波，三百八十伏而脫。用戶購買電動機等器具，應以此為標準。在百匹馬力以上者，得兼用二千二百伏而脫之電動機。

第六條 用戶電動機在五匹以下者，得用松鼠籠式；五匹以上者，須用滑圈式，或由本廠指定另一種類，否則本廠得拒絕供電。

第七條 本廠接戶綫以每戶二百尺為限。逾限則另行開賬收費。

第八條 用戶接用電力，以桿綫所及者為限，其未經架設桿綫之區，而欲用電力者，每放桿綫一檔，由用戶貼給工費洋五元，有桿而無電力綫路者，放綫一檔，貼工

費減半，惟以均正桿爲限。較遠者其貼費另議。

條 每一電力用戶，由廠裝設電表一具，按月抄表收費。一百匹馬力以下之電動機，其電費規定爲左列兩部份。

(一)基本電費 按照裝見馬力，不論用電與否，每月每匹收費洋一元四角；

(二)流動電費 用電一百度一內者，每度洋五分五厘；

用電超出一百度而在五百度以內者，其超出度數每度洋五分；

用電超出五百度而在一千度以內者，其超出度數每度洋四分五厘；

用電超出一千度而在一萬度以內者，其超出度數每度洋四分；

用電超出一萬度而在三萬度以內者，其超出度數每度洋三分五厘；

用電超出三萬度，其超出度數每度洋三分。

一百匹馬力以上之電動機，用電價格另議。農田戽水用電，按照戽水營業章程辦理。

第十條 用戶裝用電力，以六個月爲最短期限。如用戶於期內中止用電，本廠得酌量情

形 將保證金抵償損失，不足時另行追收。

第十一條 電力用戶所裝電表，應向本廠租用，不得自備，其租費規定如左：

電表安培	十	二十	三十	五十	一百	超過一百者
每月租費	一元	一元二角	一元五角	二元	二元五角	四元

租用二千二百伏而脫電表者，照本表加倍收費。

第十二條 電表種類容量，概歸本廠酌定，裝表地位，亦由本廠擇定，不能聽用戶自便。

如有私添電機，或其他情形以致損壞電表者，除暫停供電並由用戶照價賠償或照認修理費用外，其電費應照該戶全年用電量最高之一月計算。

第十三條 本廠所裝電表，均依法定期較驗，如用戶對於所裝電表，認為不準確時，得來廠報告，並預繳較驗費洋二元，即由本廠拆回較驗修正。如果有錯誤，應即以較驗所得之準確成分，核收本月份電費，並將較驗費發還。如無錯誤，所繳較驗費即不發還。

第十四條 本廠為用戶安全起見，每戶設有保險絲盒，其容量足敷應用，如因用電不慎，致保險絲燒斷時，須立即通知本廠，派匠調換，其費用歸用戶擔任之。

第十五條 用戶添裝電力時，應先將情形通知本廠，經認可後，照加保證金，如原裝電表



換戶，不另取費。否則甲戶如有欠費應由乙戶代償，在已經發見而乙戶不允代償電費時，並即停止供電。

第二十一條 用戶因故停電後重行復電者，應按照接電費之半數，繳納復電費。其在一個月以外復電者，以新裝用戶論。

第二十二條 用戶使用電力狀況，本廠得派員攜帶憑證，隨時檢查，以保安全，如有託詞拒絕者，本廠得酌量情形，暫停供電。

第二十三條 用戶之電氣裝置，如經本廠檢查認為不合法者，應即依照所指示各點在指定時期內更改之。其勸告無效者，本廠得即停止供電。

第二十四條 凡私自接電，或私自移動電表，或用其他方法竊電者，本廠得依照建設委員會公布之檢查竊電及追償電費規則辦理之。

第二十五條 本章程自中華民國二十年二月一日起施行。

建設委員會城野電廠電熱營業章程 十九年十一月五日會令公布

第一條 本章程所稱電熱，係指超過一基羅瓦特之電熱器具用電而言。

第二條 用戶所用電熱電度，按照裝見基羅瓦特數，每月每基羅瓦特至少包用底度三十度。不足數時，須照底度計算。

第三條 電熱每基羅瓦特每月用電在五十度以內者，照電燈裝費定價八折收費。超過五

十度在一百度以內者，七·五折，超過一百度者七折。

第四條 五基羅瓦特以上之電熱器具，照電力營業章程辦理。

第五條 桿綫未到之處，或已到而線路容量不足須另行設備者，應酌收貼費。

第六條 用戶聲請供電時，應按照裝用電熱基羅瓦特數，繳納每基羅瓦特保證金洋十元。

第七條 接電費每戶收洋五元。

第八條 用戶使用電熱，以四個月為最短期限。

第九條 用戶如於電熱插座上接用電燈者，以竊電論。

第十條 本章程自中華民國二十年一月一日起施行。

# 本會工作報告

十九年十一月份

## (一) 關於法令事項

### (甲) 奉行法令事項

法令名稱	到達日期		奉行方法	法備	考
	月	日			
奉行政院令礦業法以本年十二月一日起為施行日期	十一	十一	奉令後即轉飭本會直轄之長興淮南兩礦局遵照		
奉行政院令轉發中央政治會議規定各部會工作月報式樣仰遵照	十一	二十五	奉令後即通令本會各直轄機關遵照辦理並於本會編造十月份工作報告時即採用新定格式		

### (乙) 頒行主管範圍內之法規事項(無)

### (丙) 核定各省市及所屬各機關單行法規事項

法規名稱	申請機關	核准日期		法規概要	旨備	考
		月	日			

工 作 報 告

建設委員會城壁堰 電廠(1)電燈塔 業章程(2)電力 營業章程(3)電力 營業章程共三種	威野堰電廠	十一 五	供電區內用戶欲與該廠裝用電燈購買電熱 電力時得適用是項章程查電燈營業章程二 十五條施行電力營業章程十條均自二十年一 月一日起施行電力營業章程二十五條自二十 年二月一日起施行	該廠原有各種營業章程 用已久現為改變電價制度 以利用戶起見加以修業 經核定公布
--	-------	---------	--	--



## (二) 關於交辦事項

(甲) 中央黨部交件(無)

(乙) 國民政府交件(無)

(丙) 行政院交件

事	由	交辦處所	交辦限期				辦理情形	備考
			月	日	月	日		
統籌西北水利及黃河全河水利防事	山政政治會議	轉令行政院	五	二	五	無	無	治理黃河上下游全部及開發北西水利地大
								因於籌治之先徵集該河治理有關各項資料
								從事整理以爲初步工作俟照辦業經數月
								本月計製繪黃河縱副圖一自孟津鐵河鎮
								起至考城止一又民國十八年洛口水文
								測站橫斷面變遷圖一張黃河兩岸永測站
								表一張黃河兩岸水標點表二張繼續縮繪
								華北水利委員會踏勘黃河地形圖



## (三) 關於主管事務之進行事項

### (甲) 關於水利事業之進行事項

#### (1) 組織測量隊測量第一灌溉區地畝

進行經過 第一灌溉區自本年開辦以來成績頗佳惟以尙無實測詳圖對於饋電綫路之改良及其他設備各事項均感不便業經本會召集灌溉委員會聯席會議議決由本會令太湖流域水利委員會調派技術人員組織測量隊前往測繪規定每月經費二百五十五元業於本月十九日出發測量一俟完竣即可依照地圖計畫改良以增效率

#### (2) 籌辦安徽青草湖第二灌溉區

進行經過 本會為開拓農場改良灌溉起見除設立無錫第一灌溉區外續經派員赴皖省府接洽開闢青草湖第二灌溉區惟因討逆軍興籌措經費致受影響而合作辦法亦未商定以致停頓現已繼續草擬章程辦法擬再行派員前赴皖省商洽進行

#### (3) 籌辦江蘇龐山湖農田灌溉實驗場

進行經過 龐山湖農田灌溉實驗場前以劃界及清理藕糧各事項迭與財政部往返商榷現由財政部令飭江蘇沙田官產事務局會同本會太湖流域水利委員會已將界線劃定並經着手清理界內藕糧其組織章程及一切興辦事宜各項辦法亦經擬就令太湖流域水利委員會就近與當地紳商協商辦理俾收官民合作之效

#### (4) 東方大港進行測量海深

進行經過 (1) 設立觀標查測海深必須設備觀標及固定目標物以爲依據用於上月選擇地點計已於沿海邊一帶設立木架觀標十三座 (2) 建築目標物應注意目標物所以補觀標之不足本月在沿海地海濱一帶及附近山麓選擇固定目標多處如砲塔房屋之類在海中視觀顯明者用顏色紛雜後測算其角度距離高度俾便測量海深 (3) 與海道測量局接洽測量海深測量海深非少數測員所能集事本會爲經費所限故商請海道測量局協助進行業得該局同意俟觀標設立完成後即派測員會同本會測隊積極工作上月本會偕同該局派人前往勘查以決定測測之範圍本月二十日准該局快郵代電稱測量東港海深一俟前款撥到即行出發本會復函稱觀標已設備完竣專候出發開始工作

### (5) 東方大港建築自記驗潮儀安置室

進行經過 驗潮儀(即自記水尺)構造極爲複雜且安置此項儀器亦須選擇適當地點俾易得潮水升降之實錄自上月以來設立驗潮儀地點曾經多方勘查已選定海墘東門外或乍浦附近燈光山麓爲安置之所建築鐵筋混凝土測驗室使其堅固耐久且不易爲潮水衝壞

### (6) 東方大港測驗氣候之進行

進行經過 本會在海鹽氣候測驗所備溼度溼度氣壓聯合自記儀風力風速儀雨量器較驗寒暑表較驗溼度表較驗氣壓計等儀器常測驗每日氣候情形所有記載本月照常進行

### (7) 東方大港記載水位之進行

進行經過 本會復在乍浦蕭浦及港址中段海墘三處地方設立潮汐水位記載站(即水標站)三處內河水位記載站二處指派專管記載員每小時記載一次每週呈報一次此項報告本月照常進行

### (8) 華北水利水功試驗場之各項設計

總述 華北水利擬設立水功試驗場一節曾迭誌以前工作報告惟以經費無着難以實現故復擬改設一臨時水功試驗場規模較小所需無多者籌集自便容易當即擬計劃書及圖案等分別擬具完備經本月三日第八次華北水利委員會議決繼續籌辦並與學校機關接洽合作

進行經過 初擬就華北水利委員會內隙地設立臨時水功試驗場業經測繪完竣本月因河北省立工業學院函商本會接洽合作故復往該學院測量臨時水功試驗場地址開時繪製詳細從新設計作臨時水功試驗場估計單修改臨時水功試驗場計劃書並呈請水功試驗場詳圖第一次計劃及第二次計劃各兩張

結論 關於該場之設立約需款五千元規模雖小亦足獲相當之效用蓋中國現時尚無此項設備該場成立於短期內即可着手試驗不必待鉅大之數項此其一也該場成立後會中技術人員可因得若干經驗并解決若干水功問題此其二也且各國水功試驗場無不由小規模逐漸擴大吾國水功試驗尚在籌報正宜藉此研究適宜之設備以謀將來建築大規模水功試驗場之參攷此其三也

### (9) 北方大港裝置測候儀器之進行

進行經過 查測候器已到者為自記溫度計風速儀自記寒暑表自記氣壓表及流速儀五件因測候所尚未建造成工先在北港籌備處裝置試驗并與華北水利委會之測候儀器相互校正茲測候所工程將即完成則該項儀器即運往港址裝設茲已預備下月起運裝設

## (乙) 關於電氣事業之進行事項

### (1) 首都電廠添置發電機

進行經過 擬添一萬基羅瓦特發電機及鍋爐全部經審查各承辦商行所開價單後現正分別商洽設

計上及價格上各事宜及用電氣公債付款條件內可以擇定訂備以籌資郡用電增加之需所購下銀民地十五畝有零准以二分之一暫行撥作該廠添建機房之用現正辦理向京市土地局繳納契稅事宜

### (2) 接洽展長戚野堰車站支路

進行經過 據戚野堰電廠呈報自戚站至廠支路經該廠與京滬鐵路局送商業已擬定草約由廠地款約一萬五千元交山路局承建日後由路局分期償還等情已令該廠廠長負責繼續進行簽訂正式合約

### (3) 籌設製造電燈泡部份

進行經過 關於製造電燈泡機器詢價經電機製造廠及購料委員會呈各行價單暨研究比較報告後以新通公司所開德國格爾底斯廠出器較為完備價值又無多差異現正在商洽付款條件

### (4) 設立電氣試驗所

進行經過 (一) 該所房屋將竣工內部電氣裝置亦已設計就緒 (二) 續到試驗儀器多種 (三) 關於該所設備中發電機電燈及變壓器變流器等項准購美國西屋公司出品

### (5) 辦理民電業之註冊給照事項

進行經過 (一) 核發下列各電氣公司執照 (甲) 山東濟南電氣公司 (乙) 安徽休甯屯溪電燈廠 (丙) 福建福州電氣公司 (二) 審核各省民營電氣事業註冊書圖共計十五處

### (6) 進行民電業之指導監督事項

進行經過 (一) 訓令遼吉黑三省建設廳轉飭所屬電氣事業從速註冊領照 (二) 分湘建廳派員查驗寶慶光明電燈公司蘇建廳派員查驗高淳新華承記電燈廠粵建廳派員查驗廣州電力公司浙建廳派員查驗武康上和電氣公司工程營業狀況 (三) 處理各省民電公司糾紛及其他指導改良事項共

## 丙 關於採礦事業之進行事項

### (1) 長興煤礦招募礦工事

進行經過 該礦礦工本地土著約占三分之一每際農忙及山裏成熟時雇工即受困難本月內山局派工務課長朱謙由六河溝煤礦招工百餘名工務員劉寶森在安徽水東煤礦招工百二十名預計十二月內可陸續到礦工作以後工人不致缺乏產量當可增加

### (2) 長興煤礦工程進行狀況

進行經過 大煤山一二號井筒老盤走動甚多間有斷折者本月內陸續修換新盤一號井十八架二號井十九架四號墩三四號井及廣興分礦工程均繼續進行新電廠煙突造成六十二尺高廣興路鐵橋一架完工製造手搖風車三部十一月份除噸餘未計入外共產煤一萬零一百九十五噸銷煤八千四百六十八噸存煤二千九百二十九噸

### (3) 淮南煤礦工程進行

進行經過 一號井身圍石工程已完工現正從事井架設備及砸水泥根脚二號井鑿深至三八，五公尺三號井本月進行開石門工作南石門共進二，七八公尺於二，一〇公尺處過煤一層厚約一，七公尺並發現老露下山及順槽北石門進行三，八〇公尺四號井在深五三公尺處開始打底樑窩南石門共進九公尺過煤一層厚約六公分北石門進行五，五公尺二十八日起開始試用探鑽探水停止開鑿關於建築工程方面本月份建築計完工者為第五排醫院材料房（十五間）第二排工房（十四間）鈎爐房西南炮樓北門梁兩小井工房（七間）及監工公事房（五間）關於設備工程方面本月

份計裝設三四號井鍋爐水泵汽管及絞車兩部併共裝設鋼木二架井架鋼木拉條等類八百根并  
卸柱角鐵管十六根



## (四)關於主管事務之計畫事項

(1) 計劃首都電廠江東門配電所 按照規定之首都電廠發電配電計劃原於中山路新高壓輸

電線完成後進行設置由下關沿江至江東門之輸電線以達江邊未來之工業區域現正設計江東門配電所將來該處中央廣播無線電台所需備用電量即由該配電所供給

(2) 華北水利獨流入海減河工程之設計 華北水委會擬具之獨流入海減河計畫大體早經

完竣惟各項工程之設計尚在積極進行中本月關於該計畫復詳加研究修改獨流操縱機關之設計則去船閘另添水閘船井繪圖修改墨繪獨流操縱機關總圖繼續估計獨流洩水閘水閘水泥工程材料計算獨流進行水閘門附件啓閉機軸傾重量及水閘橋墩樁礎側柱等

(3) 湘鄂湖江水利籌劃設置氣象雨量蒸發量及含沙量站 查水文測量原包括流量氣

象雨量蒸發量及含沙量各種測驗本站前因技術人員不敷分配及湘省秩序不甯僅從事於流量測量之佈置茲因湘省漸告平靜擬趁此秋高水枯流量工作稍裕之際特從事於氣象雨量蒸發量及含沙量站之佈置業經擬具各種之測驗及記載法由本會令湘陰水文分站就近在漢口購辦各種測驗用具從速佈置趕期成立具報各在案茲將設置各種測驗之站所列表於後(表另附)

(4) 湘鄂湖江水文站購置舢板事 該站測量舢板除接收揚子江水道整理委員會移交之舢板

二隻外疊據補技士應壽呈請須定製新舢板三隻以資應用當令浦技士繪具圖樣交吉技佐一士在常德船廠交涉估具估單以憑核辦惟一面求經濟與工作兩方兼籌並顧計並向現在僱用之舢板船夫交涉特別裝設流速計架及絞閘以免在洪水時期發生危險且可測得正確之流量

工  
作  
報  
告

## (五) 與主管事務有關事項

(1) 提議請財政部籌撥工賑經費辦理陝豫灌溉工程救濟兩省災民 陝豫兩省迭遭兵旱被

災之深幅員之廣殊堪駭異而應賑濟以救災黎而該省水利失修實為成災之主要原因爰特會同內政部擬具以工代賑根本救濟方法提出行政會議請由財政部自本月分起於三個月內籌撥陝工賑費各五十萬元以爲渭北及河南辦理水利工程之用交由本會及內政部會同陝豫省政府統籌辦理於工程完竣後就受益田畝徵收灌溉費分期收回工款再爲其他灌溉工程之用

(2) 徵集黃河水利資料 本會奉令治理黃河以事體重大決定徵集資料先自整理入手繼續進行業經數月本月計徵集導淮委員會顧問工程師方修斯所擬黃河治理計畫一件又河北河務局黃河全圖及水位記載表格各一件

(3) 華北水利委員會調查寶坻縣油香洵開掘洩水事 華北水委會前據寶坻縣第七區各村代表公民王錫先等呈稱青龍灣河下游油香洵舊淤淤塞以致水旱連年請開沽建閘以洩積水等情當經派工程師款瑞芝前往該處切實查勘擬就村民開掘洩水之處建一寬二公尺雙孔洋灰混凝土木板提閘一座以防水患每逢河水漲則閉閘洩水積則開閘以便耕種現時已由各村呈准寶坻縣由村民自行開掘洩水

(4) 審核江蘇省電業管理處組織規程 該項規程准農省府咨送到會業經審核咨復備案



(六) 附表

湘鄂湖江水文站設置各測站地點表

設 站	所 別	設					
		流 量 站	集 集 站	雨 量 站	蒸 發 量 站	含 沙 量 站	電
湘	陰	已	設	設	設	設	設
漢	河	已	設	無	無	無	設
臨	洗	已	設	無	無	無	設
岳	陽	已	設	設	設	設	設
汨	羅	已	設	無	無	無	設
太	平	已	設	無	無	無	設
常	德	已	設	設	設	設	設
澄	縣	已	設	設	設	設	設
益	陽	已	設	設	設	設	設



# 各省建設要聞

十九年十一月份

## 一 水利

江蘇 (一)上松兩縣建設局會浚春申塘於本月二十日在上海建局由兩局人員會議討論工程進行方法議決工程分爲市河鄉河兩種市河規定面寬十六公尺底寬六公尺鄉河規定面寬二十公尺底寬六公尺挑深照最深處以一·八公尺爲度管理由上海市港務局及上松兩建局各派一人董理經費由浚河委員會供給(二)豐縣沛縣與山東交界之魚台縣毗連水道連貫百里因河道無專屬管轄致百年以來未開浚淤塞不堪現由蘇省水利局飭豐沛二縣建局會同魚台縣分段開浚(三)嘉定南翔鎮東西市河及南橫瀝南出吳淞江虞姬墩上海市界之孫基港去年即決定疏浚於今冬始動工設疏濬臨時工程處於南翔萬安寺橋定於本月十日築壩開工經費預算一萬五千元除上海市港務局貼助二千元外餘由縣款及南翔商會籌集均確定(四)奉賢張塘鄉公所所以千步涇爲黃浦潮流必經之要道又爲松奉兩縣灌溉田畝所必需故特邀集傍塘各鄉在公所會議疏浚總計全塘一千六百餘丈需款在二萬左右業已呈奉縣府令建局造具工程預算籌備疏浚

浙江 (一)海鹽塘工省府曾擬募塘工公債三百萬修築近水利局以秋間搶築各字號石塘應於冬令從事拆築來年方免危險擬擇最險者從事施工其測量工作業已完畢現正設計繪有標準圖樣多種計杭海段第四區銘礮時阿義密第五區禹跡百秦並獄宗等字號約一千公尺需經費四十五萬元左右即呈建廳撥款即日動工以免過時遺誤(二)省航政局擬建築公共碼頭茲經決定擇要設置地點凡二十處由建廳規定測量費用三千九百六十餘元已組織測量隊分三路進行第一路自杭州經聞家堰臨浦桐廬嚴東關至蘭溪第二路自杭州經拱宸橋塘棲嘉興平湖至吳興第三路自杭轉上海至定海沈家門普陀鎮海臨海永嘉青田玉環坎田金清港一俟測竣即計劃興築(三)水利局擬疏浚錢塘江已經省府會議通過由浙省沙田局收入項下撥付經費十四萬五千元該項工程業由建廳招工疏濬並於錢塘江中船隻加添十艘汽輪亦預備加添四艘將來行旅往來可以直達無須經滬轉杭上游農田當亦不致再受水患云

廣東 治河委員會擬定治河計劃呈請中央審核分別進行計(一)疏濬內河改良珠江後航線分1.圓岡沙2.大石淺沙3.火尾汶之上下游4.綏定砲台以內及河道南州頭咀四段共需費大洋四百八十餘萬(二)濬深珠江1.由伶仃島至黃埔一段擬浚深水道為低水道下三十英尺闊度六百英尺2.由黃埔至大沙頭一段擬濬深度為低水道下二十六英尺闊度六百英尺3.由沙面至東邊港口界線一段擬挖深河床(三)黃埔開港擬先在低水區中深二十六英尺建築碼頭共長五千一百八十八英尺又於水深十五英尺建築碼頭共長五千一百九十七英尺(四)修理堤閘屬於重要應急修者1.



東江山尾基及山斗礮基2東江上南石龍基3東江峽口低地4西江右岸溪頭南圍5西江右岸秀巖圍6堵塞西江馬明相連兩小涌系計需費約大洋八十萬元

**山東** 黃河工程由河務局長分往上中下三游視察查得官守險工中游袁莊索莊之間長約八十餘丈大溜絞邊河岸坍塌將生新險必須運石修護方免意外上游李升屯特工共有挑壩十道關係魯西數十縣安危近以河形坐灣太甚大溜堤挫不定自五壩以至十壩所有裏頭各掃均被淘塌入水十分危險業已派員採辦稽料運取存磚擇要脩暫維現狀朱口本屬舊險與河北劉莊毗連近以劉莊險工被溜下挫朱口之險又將發生擬即購料防修以上共需工料洋一萬五千元民埝險工上游南岸康屯李樓北岸柳園三處均係頂衝大溜極險工段本年仍由各該埝夫按照地畝分攤工料脩整齊陝西 華洋義賑會擬計劃重修陝西龍洞渠估計需款九十萬元該渠係在涇陽縣境引入涇水以資灌溉其灌溉面積可達六十萬畝之廣所需工款該會刻正與陝西當局接洽擬由省方擔任半數其餘半數則由該會及美國華災協濟會共同擔任上項渠工需款最大者為橫截涇河建築攔水壩一座以便蓄高水頭而引水入渠約需十七萬五千元係由美國檀香山華災救濟會助捐將來壩工築成後擬即題為檀香山壩以資紀念

## 一一 農礦

**江蘇** (一)省立蠶業試驗場原附設有揚州蠶業試驗場之原蠶種部在內現蘇農廳以試驗製種

兩項一爲研究改良一爲推廣作業性質不同應即獨立劃分  
州原蠶種部劃出擴充爲江蘇省立蠶種製造所經費仍就該  
改之省立蠶業試驗場組織章程及新立之省立原蠶種製造  
所長尅期成立(二)無錫蠶桑場教育局合作指導所農礦廳  
已假崇安寺大殿爲所址積極籌備不日可望成立

浙江 (一)省立第一林場現計劃西湖造林已勘定葛嶺

台山秦庭山老和山南高峯南屏山九曜山大慈山白塔山等  
主欲自行造林者展期至十二月十五日以前來場報告地址  
竣如不報告或逾期不造林者概由本場分別辦理(二)農礦  
計全省每年產茶約三十餘萬擔值銀千萬兩亟應設法改良  
現狀亟應澈底明瞭特分區實地調查產茶區域計分四區以  
甌海道爲第三區金華道爲第四區調查項目爲(1)產銷狀況  
法(2)茶行調查(3)茶廠調查(4)茶業店調查並徵集茶葉樣品  
省鑛產以鐵錳磷石等爲最多前於餘姚大洋山地方忽發現  
屬紫色除山頂五六方里係石質外其餘周圍離地面六七尺  
縣紳商集議設法開採現已擬定開採計劃暨經費呈農礦處

山兩處疑礦自經滬商組織公司開採後第一岩完全係萬散岩第二岩已見互苗化驗結果其礦質極佳故仍繼續開採

廣東 治河委員會以東莞縣屬峽口低地每年多被水淹沒甚久以致不能耕種現加修治需款十六萬九千元工程完竣後每年可獲益五十餘萬元已函請東莞明倫堂協助毫洋五萬元作工程費用即於今冬旱季實施興工並擬於該地方按獲益之多寡分別籌攤款項繳該會供用

### 三 道路

江蘇 (一)無錫征工興築宜錫路由錫建局籌劃完竣分作四段自梅園至鷄坑里為第一段鷄坑里至楊灣為第二段楊灣至閩江口為第三段楊灣至東場村錫武交界為第四段定於下月一號開始動工先築第一段次第進行已在梅園附近設立建築錫宜省道臨時辦事處(二)由鎮江至句容之鎮句路經鎮建局提前建築現鎮江至迴峯庵一段路基已竣工上鋪石子黃土頗形堅固迴峯庵至句容一段亦正積極興工不久可全路完成(三)江都建設局建築揚霍路招標承包橋梁涵洞等工程開標中最低數之一萬七千餘元之標額已呈建廳核准刻已積極籌議興工事宜(四)奉賢建設局建築閩南汽車路橋梁涵洞經上海新記投標合格承辦已於本月十五日開工同時並僱工填築整理路基其工程擬用磚塊填底上鋪煤屑再以柏油澆面(五)京蕪路新改定路線自首都德安門經板橋鎮江寧鎮銅井鎮口至蘇皖交界共長三十四公里半全線建築費共需款三十萬元現分成五段興築第一

段由德安門至西善橋止已包工興築限本年底完成(六)六合至浦口之汽車路業經測勘及徵工完竣於本月二十一日舉行築路開工典禮屆時官紳人民均齊集甯城外余家坡行破土禮後即由各段長分隊擔任路線積極興築(七)上海縣建設局以北匯路已告完成現擬進行塘北段自德一區塘灣鎮起至第三區北橋鎮止藉以完成松滬路全部現已履勘北橋塘灣一帶實施丈量俟丈量竣即動工(八)蘇建局本年徵工築路路線已確定省道福禾路蘇常段縣道蘇木路兩段均須同時興築蘇常段測量已完竣蘇木路定於本月二十四日開始測量限一星期完竣福禾路定下月一日正式開工

浙江 (一)蕭甬鐵路自興工以來第一總段業已完成十分之八現杭江路局限二十年三月一日先由西興江邊通車至諸暨並於同年七月一日通車至蘭谿所有鐵道設站橋梁購備材料及運輸上一切設備務照定限從速籌備不得掛誤云(二)壽昌縣呈撥募款興築蘭壽路經建廳核以該路原係路線網支線之一現蕭甬鐵路蘭谿段正積極興築如蘭壽汽車路能築成將來更有裨益已令公路局測勘所需經費共計三十四萬餘元聞擬官股佔三分之一民股佔三分之二

河北 (一)省路局現擇定幹路四條支路四條即時測勘估計動工計幹路1.平榆路即由北平起經通縣三河玉田豐田盧龍撫寧以至臨榆此路前已修至豐潤現擬繼續興修經盧龍撫寧以至臨榆約長二百六十餘里2.平塘路該路由北平經南苑大紅門營市街南行經固安以達霸縣該路前已修至營市街現擬繼續興修至霸縣約長一百七十里3.興寧路係由密雲至興隆山擬即日組織測量隊測量估計4.灤州路係由灤縣經遷安建昌營以至冷口約長一百一十五里支路計1.昌撫支路係由

昌黎至撫寧長三十里2。谷薊支路係由平谷至薊縣約長六十里3。谷密支路係由平谷至密雲縣約長七十里4。平順支路係由北平至順義約長六十里(一)冀省擬修由大沽口經天津至石家莊鐵路估計需款八百萬元請鐵道部補助二百萬餘款由遼冀兩省擔任採官商合辦制

#### 四 其他建設

江蘇 (一)蘇建廳計劃增設武進往無錫至蘇州之長途電話線原定九十月即須竣工以開工稍遲尙未完成現常錫段將次完竣蘇錫段已於本月二十日開工敷設至遲來年一二月即須完成此外京杭鎮陽亦在計劃建築一俟第一期建設公債派募集有成數即須開工掛線預計至四五月後近畿區內將有二十縣以上均通長途電話(二)由宜興經無錫至江陰及由蘇州至浙之嘉興之長途電話現由交通部派員積極建設定年內完工

浙江 (一)浙省長途電話全省已築成四千二百里杭市改裝自動電話機內部機件在比國購製於本月份起運外部機件已在本地製造完竣現正加緊工作預計明年五月以前可以竣事(二)溫州建築永嘉至臨海長途電話自興工以來已有月餘茲聞已裝設完竣業已本月內通話矣

山東 (一)魯西長途電話已能通話者有荷澤濟寧嘉祥單縣等八縣現在籌設東昌區電話並設營業課收發商電(二)建設廳爲謀靈通消息起見擬與安徽無線電台直接通報已將該廳之呼號及波長函皖省現皖建廳已飭安慶蕪湖蚌埠各電台將呼號波長逐覆魯省以便定期通報

湖南 第一紡紗廠年來銳意整頓頗有盈餘本年下期決定擴充紗錠一萬個已由英公司購運到滬不日可以抵湘又湖南織布廠前係獨立現亦歸併該廠兼辦以資整頓該廠特派工務課長前往漢口上海各大紡紗廠織布廠實地考察以便回湘後改良廠務增加生產

遼寧 日人在東北經營紙廠甚多現東北當道擬組織二規模最大之造紙廠專利用吉林及鴨綠江流域所產之林木如白檜唐檜等以抵制日人所設之紙廠按照公司辦法資本定為八百萬元由政府撥款四百萬餘則向商民募集將來總廠設於吉林並在安東營口長白等處設立分廠已委潘海鐵路總辦張惠長為總辦并由遼建廳共同負責籌辦現已由建廳函請華北水利委員會派員組織測量隊測量松花江水力深度以備建築總工廠之用

四川 省政府主席劉文輝因該省交通極為梗滯擬舉辦民用航空已呈准中央向德國飛機公司訂購民用機四架已啓運到滬即派員運川以便早日開航聞其航線係專航重慶漢口間所有各地飛機場均已建築完竣

# 附 載

## 本會十九年十一月份大事記

- 一 日 開第二十六次會務會議
- 三 日 開第三十一次會務週會  
咨商農鑛部修正中央模範林區設計委員會辦事細則  
首都電廠新高壓線及鼓樓配電所築竣通電
- 四 日 建設季刊第九期出版
- 五 日 派張延祥爲本會設計委員
- 六 日 咨農鑛部承領安徽懷遠縣洞山長山兩鑛區
- 七 日 咨湘省府並飭湘建廳指定湘鄂湖江水委會的款並先撥經常費兩月  
令太湖水利委員會組織測量隊測量第一灌溉區  
派科員吳道潛往長興煤鑛局視察會計事宜  
派水利處副處長張自立代表本會出席內政會議  
公布威墅堰電廠電燈電力電熱營業章程

八 日 開第二十七次會務會議

派郭文鶴爲本會設計委員

九 日 開第三十二次會務週會

咨財政部請轉飭江蘇沙田官產局積極清理龐山湖湖田以便實施灌溉

派周鎮倫爲本會技正

十一日 咨農礦部送安徽懷遠上窰新城口礦區圖表請註冊給照

本會工作計劃概要出版

十三日 奉令公布堤防造林及限制傾斜地墾植辦法

十四日 派處長鮑國寶赴滬接洽購製電燈泡廠機器

十五日 開第二十八次會務會議

十七日 開第三十三次會務週會

戚墅堰廠新線路電已完成通電

奉令公布礦業法施行日期令長興淮南兩煤礦局遵照

十八日 審核江蘇省電業管理處組織規程咨覆蘇省府備案

訂購下關新電廠透平發電機及開關設備與西門子葛益吉斯可達洋行接洽

開始測量第一灌溉區



十九日 籌備調查全國水力以便建設電廠

二十二日 開二十九次會務會議

派吳融清爲本會設計委員

二十三日 派技正周鎮倫往東方大港視察港址情形及設立自動水標尺地點

二十四日 會商農礦部指令中央模範林局緩組東北森林考察團

令直轄各廠局每月預算書須於前月二十以前送會審核

二十五日 派劉晉樸爲本會設計委員

二十六日 呈行政院轉全國民電聯合會呈請修正民營公用事業監督條例案附意見請轉立法院審議

二十七日 籌備召集電廠經濟會議

二十八日 派設計委員郭文鶴往戚墅堰電廠稽查賬目

派技正張家祉往太湖水利委員會接洽驗收淮南一號輪船

二十九日 開第三十次會務會議

三十日 建設委員會公報第十一期出版

### 本會十九年十一月份職員進退一覽表

附 載

姓名	職 別	任 免 日 期	備 註
姜國寶	本會技佐	一九·一一·四·	改 任
黃懷楨	本會技佐	一九·一一·四·	改 任
張延祥	本會設計委員	一九·一一·五·	任 用
侯榮海	電氣處科員	一九·一一·五·	改 任
孫成璠	電氣處技佐	一九·一一·五·	改 任
張恩真	辦事員	一九·一一·八·	改 任
郭文鶴	本會設計委員	一九·一一·八·	任 用
周鎮倫	本會技正	一九·一一·一〇·	任 用
朱鴻壽	電氣處辦事員	一九·一一·一·	升 任
鄭達宸	淮南煤礦局 會計課長	一九·一一·二三·	兼 代
沈 機	水利處科員	一九·一一·一七·	辭 職
張行恆	電氣處民電科長	一九·一一·一七·	辭 職
吳融濟	本會設計委員	一九·一一·二三·	任 用
劉晉權	本會設計委員	一九·一一·二五·	任 用
凌憲揚	會計科科員	一九·一一·二八·	辭 職

一九二一年一月